朝鮮日報
朝刊
本紙特刊並十二面
發行兼編輯人 方應謨
株式會社朝鮮日報社

社說

癩患者의脅威
速히移送方法을取하라

一

傳染病中 朝鮮에잇서서 特記할만한者로 癩病을指摘할수잇거니와 昨今京城市内에는 이 癩病患者가 蝟集하야 不潔한 이都市에사는 京城市民은 一層더 威脅을 늣기게되엿다。京城鍾路의 그裡面을 듯건대 來十月에全南小鹿島에 癩病患者收養施設의 擴張完成을 機會로 京城가튼 大都市에와잇스면小鹿島로 送致될 찬스가잇스리라는 淺慮下에 各地方癩病患者가 續續上京하게 된것이라한다。그러나 이것은 識者의그릇된 推測에서나온 것이겟지오、昨今갑작히 癩病患者가 京城을 爲始하야 中部以北으로 蝟集하게되는 重要한原因은 三南水災에 잇다할것이다。元來 癩病은 朝鮮에는 慶尙、全羅를中心으로한 南朝鮮地方이尤甚함은 世人이周知하는바이어니와、이番 이러난南朝鮮地方의 稀世的大水災에依하야 貧困때문에 彷徨浮動하던 그地方 癩病患者가 그곳에서 어더먹을方途가 업게되엿스므로 洪水의被禍를免한 中部以北으로 밀려들게되데 基因한 것이다。

二

警察의調査에 依하면 現在 朝鮮各地에 散在한 癩病患者의總數는 約七千名이된다하나 萬若 醫學的調査를 行한다면 그數가 可驚할만한 多數에 達하리라한다。그러나 此等患者에對한 療養機關은 寒心할만큼 貧弱하다。當局에서 直接經營하는 療養機關이라고는 上述한 全南小鹿島의 一個機關뿐으로 收容患者數가 八百名假量밧게 안된다。이외에 外國人經營機關으로 釜山、大邱及全南麗水의 三個所가 잇는대 收容患者의 總數가 一千七百名内外가 되므로 現在全朝鮮을通하야 癩病患者 七千餘名中 療養施設에 依하야 近代醫學의 惠澤을 밧는者는 不過 二千五百名인즉 그施設이 얼마나不足한것을 可히알수잇는것이다。

三

從來 朝鮮에잇서서는 癩病即『문둥病』은 先天的傳染病으로看做하고 此의根絶은 不可能한것으로만 생각하여왓다。그러나 近代醫學의 發達에依하야 癩病은決코 先天的遺傳病이안이라 後天的傳染病인것이 確實히 判明되엿다。짜라서 普通사람으로하여금 癩病患者의 接近을避하게하는 療養機關이 完備된다면 癩病傳染을 防止할수잇슬뿐안이라、한거름더나가 此等機關의 徹底的醫療努力에 依하야는 不遠한將來에 癩病患者의 根絶까지도 豫想할수잇는것이다。

이와가티 생각하여볼때에 自古以來로 朝鮮의頭痛꺼리가되여오는 『문둥病』의 退治는 容易한事業인것을 發見할수잇는同時에 이와가티 比較的容易히 退治할수잇는 慘酷的疾病에對하야 우리社會에서 이것을 얼마나 等閑視하엿는가를 알수잇슬것이다。

四

癩病患者는 單純히 他人에게 傳染시킨다는 點에서 또는 社會的衛生이라는點에서만 憂慮할것이안이다。그들사이에는 어린이들의 生命을 威脅하는 殘虐한 迷信이流行한다。이러한迷信이 아즉까지 우리朝鮮에流行되고잇다함은 우리들이 다가티 부끄러워할일이어니와 어떠한 事實을 否定할수는업는 일이다。이런저런 事情을 잘알고잇는當局은 하로밧비 全朝鮮癩病患者全部를 收容할수잇는 療養施設을 完備하여야할것은 勿論이어니와 요스음 갑작히 癩病患者가 京城으로 蝟集하게된 此際에 京畿道當局及府當局은 그들에對한 施設을急히하야 不安에싸인市民을 安心케하는同時에 그들때문에이러날 여러가지 社會的不祥事를 未然에防止하기를 바라는바이다。

赤色從業員의 加擔이判明되면 外務省斷乎抗議
菱刈駐滿大使에眞相報告命令
南部線遭難事件重視

【東京電話聯合】北鐵南部線五家子의 列車轉覆事件에關하야 外務省에 一日午後菱刈駐滿大使로부터 公電이잇섯든바 右는單純히 事件發生의報告에不過하고 當時의狀況 反滿軍의配勢其他는 極히復雜하야 多大한疑問이잇슴으로도 廣田外相은 菱刈大使에게 事實을 調査하라는 訓電을發하엿다 外務當局이가장深甚한注意를拂하야 事件의推移를보고잇는所以는 今回의事件은 從來가장安全한北鐵南部線에서 發生하엿다는것과 遭難者中에 一名의 蘇聯人이엇다는것과 遭難附近現狀等을綜合하면 近來頻發하는東部線狀勢와 符合되는바가잇다 若萬이事件裡面에 赤化從業員이 加擔한 事實이判明되면 日本政府는 斷乎한抗議를 行할方針인바 右와如한 事件의推移는極히重大하야 各方面으로부터자못重視되여잇다

【電通東京電話】北鐵南部線列車轉覆事件에 關한公電은 一日菱刈駐滿全權大使로부터 外務省에達하얏다 外務省은從來부터 北鐵讓渡交涉이 停頓된때에 特히列車事故가 頻發함에鑑하야 蘇聯과의 國交上微妙한關係를注視하고잇는데

一、從來列車事故는 北鐵東部線에限하야 軍用列車를目標로하든것이 今回는 從來事故가업든南部線에서 特히旅客列車를襲擊하엿는데 그行動이 組織的인것

二、襲擊는恒常日滿人만을目標로하야 蘇聯에는被害가업는것等에鑑하야 그背後에무엇이暗躍하는가하고 重大視하야 菱刈大使에對하야 徹底的搜査를嚴命하엿는데 그原因이判明되는境遇에는 外交交涉에 移牒하야 嚴重한警告를發하야 將來의安全保障에有効한措置를 取하기로되엿다

日葡通商破棄는 新協定締結前提
經濟事情에適應한新協定希望
葡萄牙公使外相訪問

【電通東京電話】外務省公表 八月卅日 葡萄牙駐日公使데네로氏는 廣田外相을訪問하고 左記趣旨의 現行日葡通商公開暫定協定廢棄通告文을手交하엿다

一、葡萄牙政府는 一九三二年三月二十三日에 調印한 日葡通商公開暫定協定을 一九三四年十一月三十日부터 失効케할意向을갓고잇다는 旨를通告함

二、葡萄牙政府는 目下短期間의諸協定을改正하야 現在의經濟事情에 一層適應하는新協定締結을希望하고잇슴으로 本通告는右趣旨에서나온것이다

三、따라葡萄牙政府는 日葡兩國의友交及通商發展에 鑑하야 暫定協定에서이미豫見한兩國間의通商條約締結에 對하야 速히商議를開始하자고提議하엿다

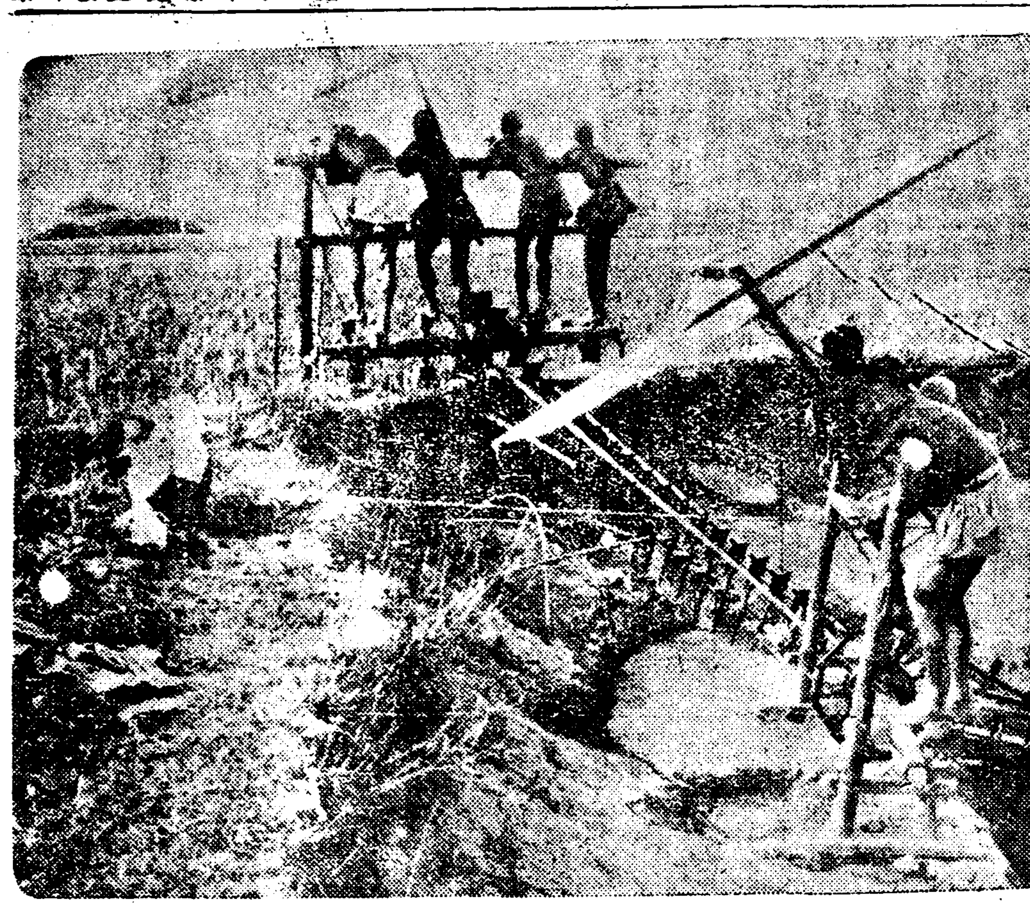

◇……中國江西地方의大旱魃……◇

中國江西地方은 今夏未曾有의大旱魃로 二個月以上 降雨치안은地方이 五十餘縣의多數에達하야 農村의打擊은 形言할수업다 寫眞은 거진말너죽게된 水稻에 灌漑하는 江西의農民들

獨逸유고兩國 墺國侵略의密約
나치스合同의陰謀?

【維也納發電】二十九日付의 維也納政府機關紙라이히스포스트紙는 墺國侵略에關한 獨逸유고・스라비아間의陰謀를 報道하야 一大센세이숀을 일으키고잇다 右報道에 依하면 獨逸과 유고・스라비아는 共同의 敵인 伊太利에 宣戰하야 成功後에는 獨逸은 카린챠의 大部分을 占領하고 유고・스라비아는 따글江으로부터 下다우에룬山脈까지 領域을擴張하야 獨逸은 트리에스트에나가아드리아틱海의出口를 求하야 트리에스트를 獨逸附屬의港口로하기를 約束하엿다고한다 이리하야 유고・스라비아의나치스는 바바리아의나치스와가튼 軍隊組織으로 訓練을밧고잇다 獨逸系新聞 마리포라차이퉁紙는 頻頻히 유고・스라비아 나치스煽動에 努力하고잇서 오는 十月에는 再次墺國을中心으로하는 나치스合同이 豫想되는데 其時에는 트리포리 알제리아 아일랜드 스이스及 雷라治尼諸國에 亘하야 歐洲의 平和는 攪亂되야 動亂의暗雲에 席捲되리라고報道하고잇다

深澤高等法院長 一日朝容態危篤

深澤高等法院長 深澤新一郎氏는 盲腸炎으로 本町二丁目鍋田外科病院에 入院加療中이던바 病勢危急으로 今朝七時十五分에 全혀危篤에陷入하엿다

深澤氏의略歷

危篤을傳하는高等法院長深澤新一郎氏의 略歷은 左와如하다

長崎縣東彼杵郡三浦村의 産으로 明治三十六年東大法科를卒業하고 同四十年檢事로任命되야 横濱地方及區裁判所에 勤務하다가 四十一年在官한채로 韓國政府에 聘用되야 四十二年에는 統監府判事 四十五年二月에 書記官 同四月에 總督府檢事로任命되야 大正九年十一月에 判事로任命되야 昭和四年十月에 法務局長에 被任 七年一月에 高等法院長의現職에至하엿섯다

桝井司法領事 長文陳述書發送
問題는司法權擁護化

【奉天一日發聯合】瓦房店事件은 二十八日 奉天에서열린 關係者會議以來 雙方이 當面의 紛糾를避하고 靜觀的態度中에 推移를보고잇는바 桝井奉天司法領事는 一日正午今回에잇서 司法權行使가 阻害된事實을 累累陳述한長文電報를 外務大臣經由小原司法大臣에게發하는同時에 杉浦關東廳高等法院長、下田檢察官長에 通達하엿는데 이는領事館側이 司法權을 擁護키爲하야 强硬策을 取하는것으로보이며 事件은 다시 司法權擁護問題까지 進展되야 그推移는 자못注目되게되엿다

長谷川海軍次官 外相、次官과會見
軍縮對策을協議

【電通東京電話】軍縮豫備會談에臨할 日本政府의對策及山本少將에 携行식힐訓令案은 드듸여 來週閣議에 上程하기로 決定하엿슴으로 長谷川海軍次官은 一日午後三時外務省에 廣田外相을 訪問하고 約三十分동안 會見하고 右訓令案에關하야 協議를 遂行하야 英米佛伊等의 最近情勢를 聽取한後 다시 重光次官과 會見하고 右訓令案의 最後的修正其他細目에亘하야 協議를 行한後 午後四時辭去하엿다

第二回拂下米
前回보다成績不良

【電通東京電話】第二回季節調節買上米七十萬石의 賣却成績은 一日如左히 公表되엿는데 第一回賣却成績보다 不良하야 約十一萬石의 殘米를生하엿다 賣却成績은如左하다

▲日本內地 賣却豫定數量合計 三十萬石 實賣數量廿二萬一千六十七石六斗

▲朝鮮

一、京城 賣却豫定數量(朝鮮玄米)七萬六千石 實賣數量四萬五千三百六十八石八斗
一、群山 豫定數量十二萬一千石 實賣數量十一萬八千九百九十二石
一、釜山 豫定數量十萬四千石 實賣數量九萬三千三百四十八石四斗
一、木浦 豫定數量五萬二千石 實賣數量四萬六千八百四十七石六斗
一、鎭南浦 豫定數量四萬石 實賣數量三萬三千二百石
計 豫定數量四十萬石 實賣數量三十三萬七千七百五十六石八斗

軍縮提案의重點 融通性豊富에存置
今年會議의對策決定

【電通東京電話】明年度의海軍軍縮會議에 對할日本政府의 根本對策方針及 十月下旬再開의軍縮豫備會談에 關한訓令案은 드듸여 來週中의閣議에附議하야 正式으로 決定한後 山本少將에게 携行식히기로 되엿는데 確聞하건대 明年會議에對할日本政府의軍縮提案은

一、海軍軍縮에對한日本政府의絶對的主張을 根幹으로하야 實質的軍縮과 國際平和의確保를第一義로할일

一、案그自體는內容的으로는極히融通性이豊富하야 어느關係國이나受諾할수잇슬可能性을갓게할일

의二點에重點을두어 英米側이率直히受諾치안하면 日本政府로서는 明年軍縮會議가決裂되더라도 辭讓치안는다는 强硬한決意를 明白히 包含식힌提案이다 이리하야 日本政府는 十月下旬再開의 豫備會談에는 이絶對的原則을 固持하야 個別的又는 多邊的 外交交涉에 努力하야 어듸까지든지英米側에受諾을促하기로 온갓努力을 傾注할方針인데 萬一豫備會談에서이點에 滿足한結果를엇지못하고 不成功될 境遇에는 日本은事實上 明年本會議는開會가 不能하리라고 豫測함으로 華盛頓條約廢棄通告時期等도 十月豫備會談의 豫備會談이 日本의온갓努力에不拘코 英米側의理解와受諾을 엇지못하겟다고 認定하는時期에는 明年本會議보다도오는 間에通達할것으로 보이며 當局에서는 十月豫備會談을 더重視하고잇다

三土氏起訴問題 首相은愼重考慮
政治的影響憂慮

【電通東京電話】前鐵相三土忠造氏는 豫審廷에三回 檢事廷에 二回에 亘하야 取調를바덧는데 三土氏가 豫審廷에서 宣誓한事實이 檢事局의認定內容과 相違되는 模樣으로 檢事局에서는 僞證罪로 起訴가 可能하다는 見解를取하야 三土氏의 身邊은危急하게되엿다 小原法相은三十一日閣議散會後 岡田首相에對하야 詳細히取調經過를 說明하는同時에 三土氏를起訴함에잇서 上奏御裁可를 仰할手續其他에關하야 重要協議한바잇섯는데 岡田首相은 事態를極히 重大視하야 國務大臣을지낸 人物을 輕輕히 起訴하는것은 자못 重大事라는見解下에 一日午後二時半 再次小原法相을 首相官邸에 招致하고 이에關한重要協議를遂하엿다 岡田首相은 本問題 政治的影響을憂慮하야 愼重한態度를取하고잇는데 三土氏의身邊問題와關聯하야 首相의態度는 자못注目된다

三省局長會議서 各自의意見折衝
然後、妥協案作成乎

【東京電話聯合】岡田首相으로부터 在滿機構改革問題의解決命令을바든 河田書記官長은 金森法制局長官과함께 坪上次官과會見하고 折衷案을表示하야 協議한바잇섯는데 拓務省의 意見도 强硬하야 各省個別的으로 折衝을繼續하여서는 解決할 希望이보이지아함으로 河田書記官長、金森法制局長、坪上次官은 解決案에 關하야 協議한結果 在滿機構改革問題에 關하야 가장强硬히自說을 主張하는사람은 各省案의立案者인各局課長等인즉 右局長等을會合식혀 關係局長會議를開催하고 意見이一致된것부터 檢討하고 意見이 一致되지안흔것은 折衝案을세워 解決을期키로되엿다 河田書記官長을中心으로 陸軍、外務、拓務의三省關係局長會議를 開催하고 各省의事情을聽取하야 意見이 一致된것부터 檢討하고

拓務省은 씃까지 既定方針主張
各課長對策協議에서

【東京電話聯合】拓務省에서는 在滿政治機構改正에 關한陸軍、外務、拓三省局課長會議에臨함에際하야 一日午後本省에서 生駒管理局長을 中心으로 各關係課長參集下에 種種對策協議를 行한結果 三省間의 對立되는 重點인命令系統에 關하여는 拓務省으로서는 外交關係는 外務大臣 其他軍事行政에 關하여는 陸軍大臣에게 各其監督을 行케하야 右兩大臣을 總理大臣의 統轄에歸케함이 가장妥當適切한措置라고 確信한다는데 意見이 一致되야 끗까지 旣定方針대로 直進키로 方針을 決定하엿다

各局課長會議에 陸軍側期待薄弱

【東京電話聯合】政府에서는 在滿行政機構改革에 關한妥協案을 作成키爲하야 關係各省間에 原案을 作成한各局課長會議를 開催키로되엿는데 右에 關한 陸軍側意向은 命令系統其他難關問題에 關하여는 全然意見이 對立하야 關係事務局折衝에 依하여는 解決이 至難할것으로 보고잇다 同會議는 單只政治的 形式과倂行하야 開催하는데不過하고 一方命令系統에 關하여는 各省이모다强硬意見을 各省局長會議에서 取하는關係로 問題를 解決할수잇슬는지 疑問으로 遷延되는境遇는 派生的問題를 惹起하야 重大政治問題化할지도 알수업는形便이다

復興運動의失敗와 米、勞働界의不安相
＝李孝苾＝

N・R・A가實施된後 一年以上을經過한 今日에그評判은大概好評은 잇슬망정 惡評은 少毫도업다 公平히보와서 實績은업고 當局이宣傳한 그뿐으로 國民期待에는 副合되지못하엿다

元來 루즈벨트는 社會政策에對하야 한개의 理想을가젓섯다 그것은 即公正한 競爭을認定하야 勞働條件의 改善을 計劃하는同時에 同業規約에依한 價格의協定을 實施하야 無謀의競爭을 抑壓하려는것이엿다 勞働條件의最低限度를公定하야 勞働의虐待를 防止하려하엿다 이綱領內에서 自由競爭에 依한經濟의發達을 促進하려는 方針이엿다 다시말하면 이것이 即民主的 自由主義를 基調로한 資本主義의是正이어니와 이것은 루즈벨트가 選擧運動當時부터 抱持하던것으로 그는就任即時로 財政

混亂 匡正에 非凡한 決意를갓고 一時全國銀行에 休業을 命하엿다 그리고同時臨時議會를열고 金融恐慌의 暗中에서 財界救濟策을 論議하엿다 그리하야 루즈벨트의 頭腦機關인 부레인・트러스트(首腦部)로부터 이러한것이 나왓다 卽 國民産業復興法中에 規定된購買力増進策이 그것이엿다。賃金을 引上하야 勞働者生活을 多少優溫하자、勞働時間을 短縮식혀 그殘餘時間을 失業者에게 分給하자 그代로 同業規約에依한 價格의協定을 許하야 互相侵喰하는 無謀的 競爭을 防止하자 그리하면 購買力이 振作될것이오 따라서 産業復興으로 利潤이 만하지고 失業者數가 減少될것이므로 景氣는 自然回復될것이라고 생각하엿던 것이다 그러나 루즈벨트의머리에 그려진 社會政策은 實現되지못하엿다 그것은 即資本制社會에서 必然的으로發生하는 恐慌을 資本主義的社會政策으로 克服하려한데 루즈벨트의 認識

錯誤를 發見할수잇다

勞働條件으로보면 最低賃金과 勞働時間의 制限을 定한까닭에 從來極히 低賃金의 勞働者는 얼마큼 收入에 增加를 보게되엿지마는 그것도 米國現在의 生活費에 比추어본다면 決코 高等賃金은 안이다 그리고 普通勞働者는 賃金單價가 오른만큼 勞働時間의 短縮에依하야 總賃金은 削減되는境遇가만타 그우에 急激한物價騰貴에 生活難은 보다 甚하게되엿슨즉 事實上 實質賃金은떠러진거나 마찬가지다 過去八個月間 米國에서 이러난 二千餘件의爭議原因을 考察하면 賃金引上이物價騰貴에 比例되지못한것이主要原因이다

N・R・A實施以後 米國經濟界가 多少緩和된것은 事實이다 그러나 이것이 어느程度의 N・R・A

小康 狀態에 들어가게 되엿까닭이오 N・R・A에依하야 景氣가 回復緩和되엿다고는말하기는 어렵다

A恐慌도 多少잇슬는지 모르나 大體로 말한다면 恐慌이 이러난지 벌서 四五年을 經過한까닭에 世界恐慌은 全般的으로도 입이

昨年봄에 失業者는 一千四百萬이엿는데 其後一年有餘에 政府는 三萬人의 就業數가 發表되엿스나 民間側調査에 依하면 二萬人밧게 더안된다 그리고 米國勞働總聯合會의 所屬組合員中의 失業者率도 昨年三月에 二六・六%로부터 十二月에 二二・〇八%밧게 안되엿다 復興局이 發表한 統計에도 雇傭指數는 昨年一月의 六〇・二로 부터 今年의 八〇・八에 增加하고잇스나 그反面에 一週의 從業時間數는 僅三六時間半이 三五時間으로 減少되엿슬뿐이다

勞働條件改善의 點에 잇서서도 아모보잘것이 업다 勞働者의 立場에서본다면 産業復興法의 가장重要한部分은 第七條 即勞働組合組織의自由와 集合協約을認定한規約인데 이規約은 말로만 實施되엿고 實狀은 勞働者側의

期待를 全혀 저버리엇다

N・R・A制定當時 米國勞働總聯盟에 屬한勞働者數가 約四百萬에 不過하던것이 最近에와서는 八乃至九百萬이 되엿다는것은 事實이나 이는 團力에 依하야 勞働條件이 改善된 點은 都是업섯다

米國의勞働組合運動은 相當한 鬪爭의 歷史를 갓고잇다 그러나 勞働組合의 組織、勞働者의 團體的 또는 階級的訓練의點으로 본다면 建築、鐵道와가튼 特殊한事情에 잇는 方面을 除한外에는 幼稚하기 짝이 업다 統計上에 나타난 組合의數는 相當히 만흐나 그大部分은 Company Unions 즉會社의 御用組合이다 그리고 役員의選任까지도 雇傭者의 指導를밧고잇는 勞働組合이다 그러하야 英國流에서보는 自由獨立의 勞働組合은 Un-American 이라고 排擊한다 勞働組合主義는 露西亞의볼쉬비즘과 同一視되여잇슴은 무엇보다도 그情況을잘 雄辯하여주는줄안다

이와가티 勞働運動에對한 思想이 幼稚하고 그組織또는 訓練이

未熟하야 御用勞働組合이 跋扈하는 아메리카天地에서 去今兩年間 破記錄的으로 이러나는 勞働爭議는 무엇을意味하는가? 這番 桑港의 아・에・스트라익(埠頭人夫罷業)을 中心으로 十餘萬의勞働者를 包含하엿던 제네스트는 勞働者側의失敗로 閉幕되엿지마는 問題는 이것으로 解決된것이 안이다 勞働大衆의 生活이 安定되기前에는 米國勞働界의 不安狀態는 依然히 存續될것이니 昨今또다시全米五十萬紡織工

罷業 威脅은 무엇보다도 그實狀을 如實히 말하여주는 줄안다。

井上英語講義錄
新学期開講・新入学生募集

秋季新學期開講 全혀初學者歡迎

日本商業이全世界의市場에進出하야 越海의歐米까지通話되는今日、世界語『英語』는處世의 益益必要한武器로 되얏다。

只今은英語를몰으고는每日의新聞一頁를完全히了解하기도困難하다。그러나아즉늣지안타 我國英學界의父井上十吉先生의有名한講義와、英人吹込의附錄레코ー드로、頭腦爽快한아츰저녁一時間을自宅에서獨習하면、엇던初學者라도 A・B・C의讀法으로英語의讀法作文會話에通達하기까지僅僅數個月이면充分하다。

몬저見本一覽하라

九大附錄贈呈
講義月二回配布學費一圓卅錢 左の特製附錄を無代進呈
(1)英語リーダー 全六卷
(2)英和小辭典 全六卷
(3)英文復習帳 全六卷
(4)英習字帳 全一冊
(5)英語會話カード 月二回
(6)英語單語カード 月八〇枚
(7)英語雜誌 月一回
(8)英字小新聞 月二回
(9)英語レコード 十二面

講義見本 進呈 (葉書で申込次第)

(申込所)
東京市麹町區富士見町三丁目廿二番地
井上通信英語學校
振替東京參〇貳八八番

青年向學의新涼入郊!!
爽凉한朝夕을利用하야
立身의第一資格을獲得
英語征服好期는只今!!

最後條件不容時는 內外呼應猛運動

中國人入國制限을反對코 居留民大會決議結果

중국로동자 입국제한을 반대하는 경성중국거류민대회는 예정과가티 일일오후한시 경성중화총상회(京城中華總商會)정유분(鄭維芬)씨의 사회아래 개최되엇다 개회후 위선로(盧)총령사로부터 그동안 총독부당국과의 교섭전말보고가잇섯스니 즉 총독부 외사과장은 중국인로동자가 무제한으로 입국을하면 그것이·박금동경, 대판(東京、大阪)방면으로의 진출조차 길이막힌 조선로동자에게만위협이 될뿐아니라 또한 현재조선에와서잇는 중국인로동자 자신에대하여서도 적지아니하게 위협이된다 따러서 이번의입국제한은 조선에 기왕부터 와서잇는 중국인로동자의 보호도될수 잇는것이라고 말을한다 그러나이것은 일편의 구실에 불과하고그배면에는 모종의 정책이숨어잇는것이 사실이다 그럼으로우리는 이에대한 철저한대책이 잇서야할것이다

라고하는 의미로 박수리에말을 매젓다 이때에잠시휴회를선언한후 화교(華僑)각단체의 대표가 별실에모혀 대책결의를하엿스니 그첫재가 금번총독부의문제의 방침을철회하도록 하라는것이다 만일이요구가 용인되지못할때에는 적어도 중국인으로써 조선에잇다가 본국에 다니러갓든 사람이 다시 조선으로 올경우에 그것을화증하는 령사의증명서가 잇슬때에는 문제업시입국하도록 해달나는것이다 그리고 다시이조건조차 용인되지 아니할때에는 전조선에 거주하는 중국인이 일치단결하야 중국본국의 유력한단체며 신문의응원을어더 내외상응하여 최후까지 이운동을 고집하자는 강경한 조건이다 이상의 결의문을가지고 오는삼일 로(盧)총령사는 총독부 외사과를 방문하여 교섭을개시할터인데 압흐로중국인측이 이결의대로 단행을 하게되는날이면 문제는매우 운건치못하게 되리라한다

東部隣保診療所 三科를新設擴張

시내효제동이백오십일번지 경성동부린보관진료소(京城東部隣保館診療所)에서는 개관한지불과 ... 개선상간편보상조의정신하에서 인사상담, 교화운동, 아동보호교육, 위생보건, 보호구제동사업을하여잇는데구일일부터 안과(眼科) 내과(內科) 외과(外科) 피부과(皮膚科)비뇨기과(泌尿器科)를설치하고매일오전열시부터정오까지일반에게실비치료에응할뿐외라 극빈자에게는 무료로치료케한다고한다 그리고 일요일은휴업이고 진찰료는 무료이라고한다

湖南線에轢死屍

삼십일일 오후칠시호남선(湖南線)부용(芙蓉)김제(金堤)사이의 선로우에 기차에치어죽은 시체가 잇는것을 선로정장(線路丁長)이발견하고 경관의출장으로 현장을검증한결과 그것은 김제읍 정산리(鼎山里) 향천금태랑(香川金太郞)(三)이라는 농구자이며 도한방으로 울어와하야 정신에이상이생겨 자살을한것으로 시체는유족에게 넘겻다

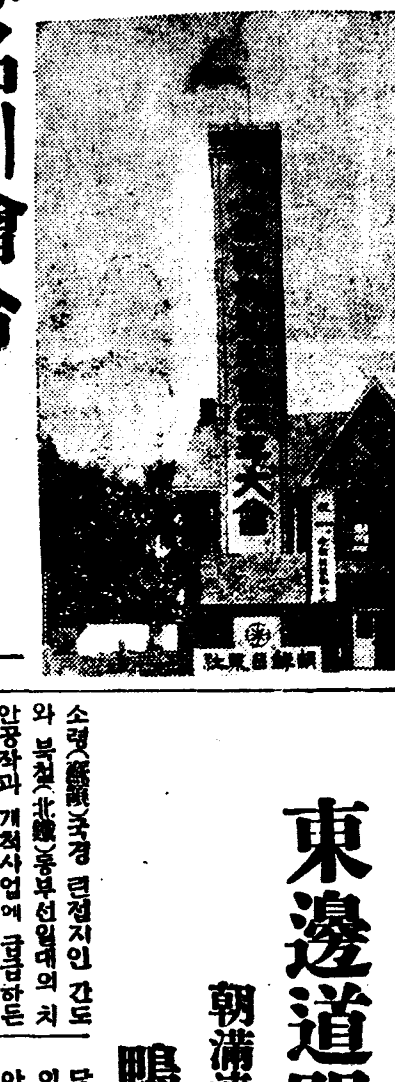

咸昌市內電話開通

경상북도함창(咸昌)공주(?)남도 서첩(?)은모다상당한발전을 하는중인데 체신국에서는 이지방의우편소에서 시내 전화의교환업무를개시하기로하고구월일일로부터 시내전화가입의 신청을개시하기로하얏다

二千餘名이會合 歷史的大會開幕

一日夜平壤西門外禮拜堂서

第一回勉勵會四年大會

【平壤】 조선 전국각지에서는물론 북으로연해주 남북만주 서북간도 남으로는 동경(東京)신호(神戶)대판(大阪)기타중국(中國)미주(米洲)에서까지가면려회(勉勵會)대표이천여명이모히는장로교청년중심의회기적 대집합인제일회전조선면려회사년대회(第一回勉勵會四年大會)는 루보와가티 일일오후팔시부터 평양부내 서문외례배당(西門外禮拜堂)에서대회장리대위(李大偉)씨 사회하에 성대히개막되엇다 이곳전의집회를보자에서는선전에 ...

야 조선체육회(朝鮮體育會) 고려육상경기협회(高麗陸上競技協會) 서울육상경기련맹동상단체의공동발기로 명상일밤 일곱시반부터 시내장곡천정 공회당에서개선군의환영의밤을열기로되엿는데 이날밤의 순서중에는 동경고등음악학원의 리순갑(李順甲)씨의독창 경성관현악대서악가 안보승(安輔承)씨의 독창등을위시하야 원정군의감독 김수긔(金守基)씨의 전향 보고등흥미진진한순서뿐이다 역당야에는 양정개선군을 환영하는의미로 다수래참하기를 바라며 장내정리비로입장하시는 이에게실전식을밧기로되엿다

大討伐團前衛로 東邊道開拓計劃

朝滿連絡幹線道路網着工 鴨綠江縱斷鐵道計劃

소련(蘇聯)국경 련접지인 간도와 북철(北鐵)동부선일대의 치안공작과 개척사업에 급급하든일만량당국에서는 이번에는 미개척 황무지인동시에 만주치안교란의 총본영(總本營)인듯한 동변도일대의개척과 치안공작확보에 착수하게되엿다 한다 동변도일대는 평북대안이니 만치 서조선지방과는 극히긴밀한관계에잇서 그개척개회은 매우주목되는데 동변도의 치안확보에는 무엇보다도 교통긔관의 정비와경비대의충치가 선결문제라는바 이제모처에온 그계획안의 내용을보면 다음과갓다

一、도로개설에 대하야는 얼마전에 열린 일만조(日滿朝)삼국자의 도로회의의 결정에의하야 이미착공중으로 금변안에는 조선과만주를 련락하는 간선도로와 교량(橋梁)은 준공되다

一、철도계획은 현재 공사중인 만포진(滿浦鎭)선을 다시압록강에 국제철교를 가설하고연장하야 조양진(朝陽鎭)까지이르러 길림(吉林)봉천(奉天)신경(新京)철빈동지에 련락케 하는동시에 신의주대안인안동현(安東縣)에서 압록강을 종단(縱斷)하는철도와 압록강상류를종단하야 큐대동구(大東溝)를지나 금복(金福)철도와련락하야 대련(大連)에 달하는 대철도계획이다

一、동변도의광산 목재 농작등을계발하야 다수여관을 짓는동시에 경비대의 공사를한다 이와가티 시설을하되 일만량당국에서는 몬저이계획안 실시전에경비대를 압장세우고 대규모로동변도를 답사하고 도헌재공산군 반만군 조선인모종단체의근거지를 습격하야 대대적토벌을단행하여 동변도의 개척사업을착수하리라한다

旅舘은全部滿員 市街는活氣充溢

평양의문화를 위하기위하여 대회를 ... 관회관 ... 인마포기별관 ... 사로잡보하는데 ... 사동판단한 망상에 지상오십척이나 되는대기념탑을 세워서대회 기분을일층빗내고새롭게하엿다 도한양호로 륙일간의 회합에는대회원 전부에게 본보를무료로기증하게되엿다 (사진은 본사가 기증한 기념탑) 각지에서운집하는면려회사변잡해젓고 려관은 전부만원을일우게되엿다도한오래 人多인여를 맞게된 남녀중등전문학생들도 열입에 일제히개학식을거행하는 관계로 전부모혀드러 평양의시가는 젊은이들의 세상을일우워활기를띄게되엿다

獵銃으로亂射 通行人二名重傷

梧柳洞驛前果樹園主行悖 本町署서加害者引致

시외 오류동역압 과수원(果樹園)근처를 지나가는사람을 산양총으로 쏘아두사람의중상을 내인사실이 일일밤에 발생하얏다 경인선오류동역전에잇는지전장차(池田長次)의경영하는 과수원업을 영등포(永登浦)사는김동운(金東雲)외한사람이 지나가는동안에 산양총을 발사하야한사람은다리와 가삼에 두발의탄환이명중되야중상을입고 한사람은 다리에탄환을 마젓는데 과수원을종으로직히다가 발사한것 이라한 다곳피해자를 시내 세부란쓰병원에 입원식혀 응급치료중이며 가해자지전장차는 본정 경찰서 사법계원이 오류동에 출장하야 검속하야 동서에 동행하얏스며 일일밤에는소사경관주재소(素沙警官駐在所)의 소원이본정서까지와서 사실을상의한후 엄중히취조중이다

萬六千圓橫領犯 市內에서遂被捉

원적을 녹아도현(鹿兒島縣)에 둔청해무웅(淸海武雄)(三一)은함북회령읍내(咸北會寧邑內)암촌전기상회(岩村電氣商會)의사원으로잇든바 지난봄일주순 동회사의명령으로 망산기계를 사기위하야좌하현(佐賀縣)에잇는삼릉제철회사(三菱製鐵)를 차저서 그대금으로 보낸 만륙천원을 휴대하고 그대로 도주한 사실이잇섯는데 시내 본정경찰서에서 그를체포하여 엄중취조중이다

今日의運動

▲野球爭霸戰第一日=余波與一 全本浦(午前十時)、全大邱…大田鐵道(午後一時)、高麗俱樂部…清溪俱樂部(午後四時)京城球場에서

▲自轉車競走大會는午前九時부터京城運動場에서

▲庭球選手權大會는 午前九時부터京城運動場庭球코ー트에서

在留同胞應援은歡呼를넘어悲壯

百九十七校强豪를물리천 養正陸上軍昨夕凱旋

멀리현해탄건너판신(阪神)갑자원운동장에서 열린 전일본중등학교육상경기대회에출전하야저땅의강호일백구십칠교대표를물리치고 당당히우승하야 조선남아의의긔를떨니자랑한우리양정고보육상군(養正高普陸上軍)은작일일 오후다섯시 경성역착렬차두에는 히열과감격에 약동하는 환영객으로대혼잡을이루엇스며 일행은 교장이하재교원、동창들과학께 회신(和信)식당에서 열린동교주최 환영회에림하야 만찬이잇슨후 인솔자 김수긔(金守基)씨의 깃붐에넘치는환영사가 잇슨후 교장 안종원(安鍾元)씨의 답사로서 산회하엿다

監督 金守基氏 談

조선운동사의 한페이지를 찬란히빗내인 양정고보 원정군을 인솔하고 수임을다한 동교교원 김수긔(金守基)씨는 도중 수원(水原)역까지 출영한 긔자에게 감자원두의 격전을 회상하며 울피가티말하엿다

우리일행은 해내해외에 계신 동포들의 긔대하고 축망하든 그것의 일부나마 다한것을스스로깁버합니다 감자원두에서 최후까지 강산이중(岡山二中)과 접전할제 대판신호에 재류하는동포들의 눈물겨운 응원에힘입어 강적을 제치고 개가를힘잇게 놉히울리니 판신(阪神)일대에 재류하는 동포들의 깃버날뒤는그모양을 지금새삼스러히 다시회상하면 비장그것뿐 이엿습니다 전항에대한 말슴은 일편의계 일간 동하야 일반의 감상하게 우선돌아가는 일반드리기로하렵니다

養正凱旋軍 『歡迎의밤』

明三日夜公會堂

양정고보 륙상개선군을 마지하야

啓星普校生義擧

開學劈頭에兒童들이모혀 주머니털림으로水災義捐

아츰저녁으로 집안에서와 선생님에게서 항상성경의 어진교훈을밧고 교회에서나 교정(校庭)에서나 몸소보고듯는바가 깨끗하고 거룩한것뿐인 시내명치정(明治町)이정목일번지에잇는천주교회(天主敎會)안에잇는 계성(啓星)보통학교에서 공부하는 귀여운아동들은 그동안방학으로 서로호러저잇섯스나 각각가정에서 신문으로 소문으로도삼남각지의 수해참상을듯고 순정의 깨끗한나음에 저욱이 민망히 여이든차인데 이번개학이후서로모여서 간담을 비추운우에 학교당국자로부터 참상에대한자세한 설명을듯고 암만하야도그저잇슬수 업다는 결론을어더다가각 힘믓는대로 의연금을모흔결과 우선제일차로 팔원십삼전이 모엿스므로 이것은학교당국의손을 거치여 일일본사로가저왓는데 동교에서는 압흐로이회상회거치는대로더거두기로하얏다는바 어린 초등학생의나올수업는 주머니에서 이만한돈이모힌것도 실로 보이지안는정성이나보다강렬함을알수잇다

京都晩覺夜學 兒童들이醵金

경도시중경구천본통불광사(京都市中京區千本通佛光寺)에잇는 계천만각야학(桂川晩覺夜學)원생들은 현금이원삼십오전을 모아본사로 긔탁하고 다음과가튼눈물겨운 편지를보내엿다

『...수재로 고초를겪고 잇는동포를 구하자는 소리를 웨친지도벌서 월여가 넘엇스나 해내해외에서 타오르는 동정의불길은 날이지날수록 더심각하야 끄칠바를모르고잇는중에 이번에는 또멀리 적도가까히 수로만리를 격한대만(臺灣)에 재주하는 동포들로부터 뜨거운빗아래 땀으로비저버린 얼마식의 수입중에서륙십사원오십전이라는 다액의돈을 본사로부처왓다

臺北在留同胞 땀으로비즌誠金

六十四圓五十錢托來

이돈은 대북(臺北)에잇는 조선인협회 주선으로 그곳거류동포들의빈약한 주머니로부터 모흔것으로 남에서 북에서해외에서

潛水夫를使用 船內屍體를搜査

生存者는不過十六名뿐 大安丸의遭難絶望

【電通安東三十一日發】 대안기선(大安汽船)대안환(大安丸)의조난의 보도를접한 안동공안국(安東公安局)에서는 곳인명구조에 착수햇는데 대안기선대동환(大東丸) 수상경찰 보안환(保安丸) 신의주해사출장소 기선기타수척을 현지에보내는 한이드니왓나

편으로려순요항부(旅順要港部)는 구축함의급파를 진남포(鎭南浦)요항부에는 잠수부의급파를 각각전보로청하엿는데 려순으로부터는 구축함박도(?) 을일일 이른아츰까지 현지에도착하도록 급히출동시켯다는 회전(回電)이 잇섯다

都市中京區千本通佛光寺에잇는계천만각야학

日曜講話

◇三淸洞敎會 午前十一時 福音의鐘소래 李仁興氏
午後八時 고요한變化 金鉅浩牧師
▲鍾路敎會 午前十一時『내가 본米國青年들』皮濟秀牧師
午後八時『神의存在』元翊常牧師
▲中央敎會 午前十一時『醉夢의世上』金永燮牧師
午後八時『最大의發見』金永燮牧師
▲勝洞敎會 午前十一時『基督敎와聖神』金英植氏
午後八時『最後의努力』洪秉德氏
▲尙洞敎會 午前十一時『最高生活의四大方道』姜泰熙氏
午後八時『深夜의눈물』李孤周氏
▲貞洞敎會 午前十一時『未定』金鍾斗牧師
午後七時半『人生은苦痛인가』金泰源先生
▲南大門外禮拜堂 午前十一時『成功의要素』金莫珠牧師
午後八時『勉勵會獻心禮拜』曺鮮理牧師
▲水標禮拜堂 午前十一時『새決心을하자』鄭春洙牧師
午後八時『未定』崔鳳則氏
▲向上會館 午後八時『無疑의生活』李晋光氏

경성역에 도착한 양정군

三南水害義捐金品

現金累計 二萬六千九百三十圓十六錢
物品累計 六、萬八千五百四十八點

一金十一圓五十四錢 海州邑 懿貞女學校職員及生徒一同
一金八圓八十八錢 金浦公立普通學校生徒一同
一金八圓十三錢 明治町二丁目 啓星普通學校職員兒童一同
一金三圓八十四錢 ...

本社尙州支局經由分

衣類及藥品二百八十八點
內譯 衣類一百八十八點 佛敎布敎所僧侶一同
靈神丸百包 東亞藥業商會金大福

本社論山支局經由分

一金四十三圓六十錢
內譯
五圓 論山麵子株式會社
三圓 論山中國人一同
二圓 曺星煥
二圓 朴準喆
二圓 徐琦淳
一圓 至誠醫院
一圓 扈淳珍藥局
一圓 吳長根
一圓 林舜喆自轉車店
一圓 尹大炳自轉車店
一圓 徐一善
一圓 李鎔煥
一圓 孫翰守
一圓 孫進燁
一圓 具聲會

本社茂朱支局經由分

一金三十五圓六十二錢
內譯
三圓 金容鳳
三圓 金成坤
四圓 同信商會
二圓 金容麒
二圓 茂朱釀造組合
一圓 陳壽鎭
一圓 崔良萬
一圓 梁成鎬
一圓 趙昌鎬
一圓 裵一煥
一圓 金容直
五十錢 李在守商店
五十錢 李炳斗藥局
五十錢 金圭濟藥局
五十錢日 新堂時計店
五十錢 金乙祿商店
三十錢 李璋憙
三十錢 趙重根洋服店
二十錢 金容爽
十錢 申球容
十錢 金容泰
十錢 洪勳杓藥房
一圓 金俊成
一圓 金城印刷所
一圓 朴明植
一圓 金東憲
一圓 吳盛根
一圓 李勉鎬
一圓 南昌商會
一圓 鄭惠澤
一圓 趙康龍
一圓 李輔順
一圓 義興和記
一圓 順和盛
五十錢 德允成
五十錢 潘榮洙
五十錢 金兢洙
五十錢 韓德基
五十錢 陳東燮
五十錢 金漆植
五十錢 金俊洪
五十錢 崔容鶴
四十錢 金武永
三十錢 吉光三
三十錢 黃禮性
三十錢 金理髮館
二十錢 中央同俊
二十錢 金命甲
十錢 崔鎭嫌
五十錢 柳理髮館
三十錢 昌信

本社牙山支局經由分(第四回)

一金五圓三十七錢
內譯 衣類三點
五十錢 同志商會
五十錢 趙漢鍾
二十錢 銀河旅館
二十錢 朴喆
五十錢 朴玉
五十錢 監理敎會一同
三十錢 姜世耐
三十錢 朴魯錫
三十錢 朴魯燮
二十七錢 崔植
二十錢 黃元載
二十錢 黃亨載
二十錢 洪亨俊
二十錢 金愛施

二十錢 鄭乙石
二十錢 朴湝俊
十錢 白萬得
十錢 宋利富加

本社陵谷支局經由分

一金三圓五十錢
內譯
高陽郡元堂面事務所職員一同
五十錢 朴容肅
五十錢 張杓煥
五十錢 趙炳直
五十錢 李載範
十錢 李元載
十錢 尹滋鉉
一圓 黃載煥
三點 李仁
一圓 高甲淳
仙掌監理敎會信徒一同
五十錢 鄭泰萬
五十錢 李柱成
五十錢 尹應漢
十七點 金亨燮
訂正 十八日附 十錢金二龍은 金三龍의誤植이기訂正함(前回漏落分)

現金小計 一百二十圓四十八錢
物品小計 二百九十一點

投賣急告
現行市價三分の一
某外國商館依賴
處分品引受販賣
(十ヶ年責任付)
時計部
瑞西製
携帶用
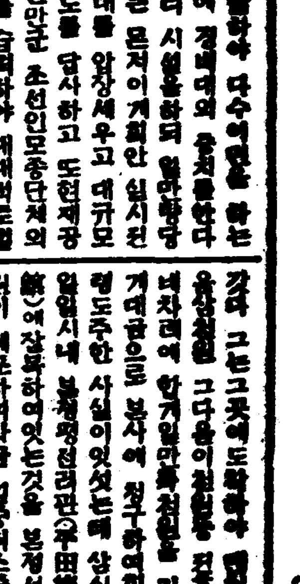
◇是非一度御試用を(代引送料一個四十錢)
△前金御注文ハ送料本社負擔致シマス
△代金引換御注文ハ送料御負擔(必ズ口座ニ)
△二圓以上前金注文ハ五分引(但シ五圓以下)
△三圓以上御送金ハ振替、小爲替、切手一割增シ可
東京市中野驛前 鈴木合名會社 時計部
振替東京九九八六番

朝鮮料理 西洋料理 京城府公平洞七八番地 太西館 電話光二〇五五番 二〇五六番
別莊 漢江鐵橋越便鐵道局內 電話(龍)一三四一番

京城 고무靴界元祖 대륙고무 京城鍾路(裁判所前) 總販賣部 電話光化門長七六五番 振替口座京城七一三三番
大陸고무工業株式會社 京城中林洞一五五 電話本局三三八番 振替口座京城一二八一番 專務取締役 李圭元
總販賣部支店 京城南大門通四丁目(南大門市場越便) 電話本局七五四番 振替口座京城三七七五番

肺病必治 극낫는다!!
無料 (內務省衛生局、指導의結核에關한文獻과나의全治된自宅療法을가르처드리고또良藥을無代進呈함)
여러가지藥을먹어도낫지못한人士와 조흔藥과조흔養生을알려는사람에게
억더한 重症患者라도 勿爲失望
身熱이나리지안는분 기침이끗치지안는분 밤에식은땀나는분 喘息되는분 咯血되는분 억개가무거운분
不眠있는분 每日瘦弱하는분 胃腸이弱한분 頭痛나는분 呼吸症나는분 肺尖있는분 關節痛이잇는분
第三期患者도念慮마십시요 내가나흔것이무엇보다도 證據입니다 數年前무서운肺病에걸인나는 世上에혼한醫藥과療法에莫大한 金錢을無益하게쓰며有名한先生에게 診察을보앗스나 죽엄을기다릴뿐인重病에나는安心하고잇슬수업습으로 全生命을밧처가며 모든全快法을硏究하엿습니다 硏究가헛되지안어 一時는明日의 生命이危殆하든나는드듸어 二個月後에는 以前보다도健康한身體가되엿습니다 나에게는가장有效한 肺病特効藥其他病잇는 會當時의實驗談 藥의選擇法絶息기침失는法 咯血과治療法 選擇法 一切의肺病治療秘訣을一一히 親切叮嚀히無料로二구나 에게드리지 가르처드립니다 또特殊한患者에게는 特効良藥을無代로드립니다 肺病 肋膜 肺炎 加答兒로苦生하시는분은 後悔가되기前에 이新聞名(朝鮮日報)을記入하야 一時라도速히 글을보시게되엿나이다 多幸입니다 하로의躊躇가 百年의 肺病全快法無料送付하라고하십시요
나는出雲大社敎敎導職에잇서 專然히 思想善導其他社會事業에 奉仕하고잇는사람입니다 이것도救人하기爲하야하고잇는 것이오니아모조록安心하시고問議하야주십시요
本人住所 東京市小石川區東靑柳町一三 松島敎正

治淋球
男女淋疾의靈藥 定價 五十個入 一圓 百個入 一圓八十錢 三百個入 五圓
患者諸氏의言論보다效果에事實이證明되는 藥은 有無의試用을 可知하게 할수잇슴니다 (注意症狀의 別送說明書 詳記)
京城南大門通四丁目 製造 發賣元 救世藥館 電話本局二三九六 振替京城二三六九
比外製劑四十餘種及規則書呈

水災에우는同胞에 幅湊하는同情의淚

끼니굶고作業하야 日給全半額義捐
三南罹災同胞에同情 三神炭坑地帶어린이들美擧

【大同】 날이 점점 서늘하여 지는이때에 긔아선상에서 갈바를아지못하고 방황하는 눈물겨운수해동포들을위하야 각지에서 동정금품이 답지하고잇는바 대동군림원면 북사리(林原面北四里) 삼신광업소(三神鑛業所)의광부들은 하로종일 항내에서 땀을흘리면서번 일급전부와 반부를모아 재지동포들에게 보냇다한다 그뿐아니라 동탄광부근에는생활난의 거친물결에 밀려서 십오륙세의 어린이들도동계에 몸을던저겨우 연명하여가는 어린이들이만흔데 이런어린이들까지도 협버슨동모를 위하야 하로를굴머가며임금의 전액과 반액을모아 본보대동지국에 긔탁하엿는데 그들의 열정에일반은감격하기 마지아니 한다고한다

明新學院生의 情誠스런寄托

【安岳】 금번삼남의수해라면 어린아동들이라도 그비참 참절한 형편을보지안코도 잘알게되엿슬뿐만아니라 관공서를 비롯하여 각사회단체가 사천여개방황하는 리재동포를 구호하기위하여 루력하는중인데 안악면평정리동정동(安岳郡邑井里洞井) 명신학원(明信學院)의어린학생들도 일전이전을 내여만치 안흔학생이 현금 어원오십일전을모아 교장 김대곤(校長金大坤)씨가 본보안악지국으로가지고와서긔탁하엿는데 그학생들의 성의를누구나칭송치안흘수업다고한다

金浦公普校生의 分錢모은誠金
本社支局에寄托

【金浦】 삼남리재동포를구제하자는 뜨거운 열정은전민족적으로널리고조되여 재지로 모히는동정금품이 매일폭주하는 이때에 김포공립보통학교 아동일동은 재지의 어린동무들을위하야 의연이전씩모은돈사원팔십팔전을 지난삼십일에 본사김포지국에위탁하얏슴으로즉시본사로송금하엿다

洪川邑敎會의 現金衣服依託

【洪川】 홍천읍교회에서는금번남조선지방수해리재동포들을 생각하는 뜨거운마음으로지난 어십륙일 본보홍천지국으로현금구원오십전과 의복두벌을 가지고와서긔탁하엿다

自强組員熱誠

【利川】 리천군리천면 중포리(中浦里) 청년십오명이 련합하야 자강조합을 조직하엿는데 그조합임중 박창순(朴昌順)김여연(金汝淵)량군이솔선하야 수재민 동정의의미로 일원을가지고 지난이십사일에 본사리천지국을 차저와서긔탁하고도라갓다

北栗有志熱誠

◇……【北栗】 공전의대홍수로인하야 울고잇는 동포들의처참한 소식을들은 재녕군북률면대홍리단연회에서는 회원십일명이 각기이십전식모아 합이이원어십전을 회장 리봉학(李鳳學)씨가 본보북률분국에 가지고와서 적은돈이나마 리재민에게보내달라고 긔탁하엿다

◇……【北栗】 금번삼남지방의 대수재참상을들은 재녕북률진흥청년회에서는 동족애의 발로인 동정의눈물을 금치못하야 동회원일동이 오전신전식을 의연하야 수합된금이원을 가지고 회원대표리대창(李大昌)씨가본보북률분국에 금액이나마 참변을당하고 잇는 형제들에게 전달하여 달라는부탁이 잇슴으로 즉시본보분국에서는 본사로전달하엿다

三南水災同情 演奏音樂의밤

論山에서 救濟演奏盛況
本社支局主催

【論山】 본보충남 론산지국주최 수해구제연주회는 예정과가티 지난이십일、이랑일밤 열리엿는데 장내는 공전의대성황을 일운가운데 예기들의열정에서소사나오는 가무는 관중을황홀케하엿스며 더욱조수합약의 수해에우는 어린남매라는 예제의비극일막은 일반에게 새로운 자극을더하엿다 특히금번연주회에 예기들의 리재동포를 위하는열렬한 동정으로 로력과 물질을앗기지안코 멧칠동안이나 호별방문하야 입장권을팔엇슴으로도 일반은 그긔특함을칭송불이한다더라 수입에서 일백원을 론산군리재동포에게 한끼의밥이라도 분출하여달라고 론산군청에 의뢰하엿는데 이번연주회에 로력하여준 제씨는 다음과갓다한다

尹相殷 金奇鉉 李 金玉 金文珠 金 同 金一鳳等諸氏 ◇論山館=李秋月 金 仲仙 金明色 姜 ◇東洋館=姜玉蘭 ◇旭日館=林玉姬 朴

淸州에서도 同情演奏大會

【淸州】 본보청주지국후원하에 당지회성관에서 삼남수해리재동포구제의의미로 본관기생이십여명의 총출연과 경성동지의입류명기를 초빙하야 기생연주회를 개최하리라는데 대성황을예긔한다고한다

時日 九月八、九、十(三日間)　場所 櫻座

京都에서는 同情映畫音樂

【京都】 금번남조선홍수참상으로 로한 대수재에대하야 경도에이주하야잇는동포들은즉시남조선수재구제회를조직하고회원총동원으로구제금을모집하며구제행상대를조직하야행상을하는동시 단히활동하야 계속적으로 구제금을 본사에긔탁하야온것은 긔

道知婦人會의 눈물겨운同情

【利川】 지난이십사일에리천군 백사면도지리 부인회는농촌에서 가정일만보고 잇던그분들로서 작년에부인회를 조직하고 공동경작도하며사회방면에 대한구제사업에도활동하는바 금번에도 삼원을리천금융조합이동리사(利川金融組合伊東理事)를통하야 본사리천지국에 긔탁하엿슴으로 이것을 곳본사로보내엿다

松亭靑年丹誠

【利川】 지난이십칠일에리천군리천면 송정리(松亭里)에잇는 청년회원두사람이 리재동포동정의 의미로돈일원 십전과편지를가지고 본보지국에 차저와서긔탁하고도라갓다

授業料가또말성 登校兒童을逐出
開學한지겨우十日만에 水原公普의怪處事

【水原】 신학긔개학을수업료징수관계로 팔월이십일일 부터 시작한데대하여 갓득이나 말성이되여 잇는이지음 개학한지열흘도못되여 팔월분수업료를 바치지안엇다하야 나어린 아동들을 가엽게도 쫏처보낸학교가잇다―수원읍에 잇는수원 공립보통학교에서는 지난삼십일 아동들이 등교하자 각반담임선생을 시겨 팔월분수업료의미납자를일일히 호명하여집에가서수업료를 가저오든지 학부형을다리고 오라고 전부를돌려보낸사건이이러나서 마음잇는 사람들로 하여금 아동교육과 수업료문제를 재삼사고케하엿다는데 수원공보의 이런처사는 이번이처음이안이라 루차월말이면 하여나려왓드니만큼 학교당국 으로서는당연히 할일을한것가티 녁이여 몽교교장은말하되「날마다가저오라해도안가저오니부득이보내게된것입니다 여긔대해서 불복이잇는학부형은 학교로 와주시면 얼마든지항변해드리리다」하며 이후로도 계속해서 이와가티할것을 언명하엿다는바 일반은 학교행정에 비난이자자하다고한다

그러케안코는 道理가업슬까
學父兄 某氏談

금년에 일학년에 드러간어린것이 오늘학교에가더니 십리나되는데 울며 도라왓겟지요 주어보내긴햇스나 먼길에다시 학교에가니 공부를할해서 수업료만주고 왓나봅니다 도대체 수업료밧는것이 목적인지 아동교육이주장인지 주객을 전도한것가태요 래일이삼십일일이니 래일에는 꼭가저오라고하여 오늘공부만은 시기도 될일이안이여요 어린이의 가슴에얼마나한 쓰다림을주고 학교에대한 애착을얼마나 덜게하는지 아동교육상큰문제라고 생각합니다 운운

全面民이 面長걸어告發
昌原郡上南面에서

【上南】 경남창원군상남면장(上南面長)양래환(梁來煥)씨를 면민이 고발한사건이 잇다는데 그내용은 동면반송리(盤松里)김종석(金鍾碩)(三二)이란 청년이 면정위부패한조목을 렬거하야 민간에게피해가 불소하니 면정쇄청을 요구한다는 의미로 지난칠월일일에 창원군수 에게 진정서를 보낸후 월여를지내도 록 하등의회보가업슴으로 다시 도지사와 부산지방법원에 가튼 의미로 팔월십삼일에 고발하엿다는데 일반은 이사건이어떠케 전개될는지주목중인동시에공정한사법은흑백을가리여이긔회에 면의일대혁신을기대한다고한다

阿片密輸團 仁川署에被逮

【仁川】 산동성에본적을두고 인천시내 지나정 지홍농(諸興東) 이라는중국인려관에묵고잇든중국인왕회전(王會田)(五二)은 얼마전부터 전긔려관에 류숙하면서별로 하는직업도업시 시내를배회함으로 그본색을 알고자 소관서에서는 내사중에 잇든바 지난삼십일 오전에 청도행삼십륙공동환(三十六共同丸)으로귀국하랴든 왕회전은 다량의아편을가방미테 감추어 가랴다가마치세관리에게 란로되여 소관서에서 엄중취조중인데 그는시내중화루(中華樓)연붕에서아지못하는 중국인에게 산것이라하나 시내에는 밀수단이 잠복하야전과와가튼 사실로밀수한 형적이잇는듯하야 방금엄중취조 중이라한다

海州서도三名【海州】

一生을두고모흔돈 一金九百圓也
臨終時社會事業에提供 故白禮恒女史의特志

【義州】 의주군비현면체마동(義州郡批峴面替馬洞)백례항녀사(白禮恒女史)(六三)는일생을교원과 간호부로친절하고 정근하게사회를위하야 로력하여 오던바 우연이득병하야 지난이십사일에 삼십사세를 일긔로영영를 귀의객이되엿는데림종시에자긔친형백경항(親兄白敬恒)씨를차저서 내가이세상에와서 한엽예업스니 분분이저축하엿든돈 일금구백원을전부사회에바치려는데 당지신성학교(信成學校)유치원(幼稚園) 예수교회(耶蘇敎會)에 각각 삼백원식 긔부하여달라고 유언하엿슴으로 일반의칭송이자자하다하며장의식에일반인사와학생이다수참집하야인산인해를일웟다한다

曙光비친 襄陽幼稚園
來十月中開園

【襄陽】 양양에는그간당지긔독교감리교회에서 경영하여 오든바 경비부족과 여러가지사정으로 부득이휴원이란 짜른력사를 남기고 폐원되여지방인사로는매우유감으로 생각하든바 금번하긔를 리용하야 불교본산건봉사(乾鳳寺)에서 포교 강연대(布敎講演隊)의 래양을 긔회하야면장장원식(張元植)씨의맹렬한활동으로도포교사업의하나로교당신설과 유치원 경영을교섭한결과 수일전에본산에서 결의한결정서가 왓슴으로 당국과지원인사들은 하로밧비 실현시기고저후원까지조속하야래십월경부터개원하도록 재반 준비를촉진시기는중이라한다

第二橋位置問題로 舊市街側蹶起
過去를無視함이라고

【平壤】 평양구시가에제이인도교가설문제는 적어도 수십년이래의 숙제로 최근에와서는드디어구체화하여대략신창리(新倉里)에 위치가 결정되는모양이더니 신시가 측에서는양각도 (羊角島)를 중심 하여제이 인도교를 가설 하라는야심에 갓가운주창이 생기어구시가 방면에서는 벌서부터경계와 흥분을 엽으키고잇다 제일인도교인 대동교(大同橋)가설당시에도 대동문에 가설할것이라는것이 요구이엿섯스나 금기야 현재위치에 결정되엿다 그러나 현재의 인도교는 인구의 팽창과가티 협착을 늣기게되여 수년전부터 상공회의소를통하여 당시재등(齋藤)총독에게 구시가에도 제이인도교를가설하다는 요구를하여 작금에는 이것이구체화하려는터인데난데업는 양각도설이 전해지는것은 과거려사와교통계통(交通系統)을무시하고 망각하는야심적태도에 불과한터이어서 만일 양각도설을 고집하는자 잇다면구시가측에서는 구시가의 발전척파자의책립장으로보아 철두철미반대운동을 할것이며 한거름나아가 구시가전반이 총결속하여 시민대회기타의 운동으로 궐기코 목적관철을 도모할터이라한다

지난삼십일 송화경찰서 사법계에서는 송화읍내에서 중국인 삼명을 인지취조중인데 사건의내용은 평양진남포등지를 근거로하야 대규모로 아편밀수하든것이 발각된것이라는데 련루자가 평양 진남포등지에 잇서서 동서에서는 평양 진남포등지로 금거출장하야 대활동 중으로서 경거는더욱확대될모양이라한다

減料拒絕에反抗 電線撤去要求通牒
會社側에서도事態를重大視 公州電料減下問題

【公州】 루보=충남공주전긔료감하긔성회 에서는 전긔회사에 대하야 십촉전등한개에일원오전이든것을 사할감하요구 교섭이 결렬됨으로전등을 떼여가되 만일구월일일이내로 전등을 떼여가지안으면사할감하로인정한다는내용증명으로최후통첩을 선고한후일반수용자에게전등을 떼여갈것으로 준비하라는 통지서를 보내엿는데 수용자측에서는 실행위원에게 목적관철의격려문을보내는등 형세는 가장험악화하야가는바 전긔 회사측에서도 사태를중대시하고청류(淸柳)전무와궁본취체역을 불러드려 지난이십구일밤에 구수밀의로 대책을 강구하는중이라는바 회사측의 금후태도가 주목된다고한다

事態實로重大 公職者로서調停에努力
邑會議員洪兢植氏談

별항 공주 전긔료금감하문제의 해결은 종처럼 볼수가업시되여 일반여론이 비등하야젓는데 당지읍회의원홍긍식(洪兢植)씨는 말하되 전긔회사가 영리회사며 수용자로서는 타지방에 비준하야감하운동을 하게되어 쌍방이 리해를 다투고잇서서 문제해결은 종처럼 할수업다 우리공직자로서 문제해결 책임이중하게되여 공직자간에 협의하야문제해결에힘을하야다운본다운

三省醫院稱讚【麗水】

려수읍에잇는 삼성의원(三省醫院)은개업한지 불과이삼개월에 비상한 인긔를 집중하고잇는바 그것은 대개동의원장리봉환(李鳳煥)씨의숙련된 기술에도큰관계가 잇는것은 말할것도업거니와 극빈자에한하야 무료시술하는데도 불소한영향이 잇다는데 동의원장리봉환씨는 명고옥의과대학을 졸업하고 동대학에서 이년간을 연구한후 귀국하야경성제대병원소천외과(小川外科)에서 일년동안이나 부수(副手)로잇든 당당한의학사로서 일반려수인사는 적지아니한 긔대를 가지고잇다한다

堂下有志熱誠【金浦】

김포군검단면당하리(金浦郡黔丹面堂下里)에서도 삼남리재동포를위하야 유지 리칠우(李七愚)씨의활동으로현금이원식의실곡을모아서 삼남리재동포에게보내달라고본사김포지국에긔탁하엿다

營口金融會 農務稧長懇談

【營口】 영구금융회에서는지난이십칠일오후 일시에 전장래각동화씨집에서 관내 이십오개계장간담회를개최하엿는데금융회서긔 김명환씨의 영구농촌발전에 대한설명이 잇섯고각구계장으로부터 속입업는 간담을피로한바당일의 토의사항은 다음과갓다

◇討議事項
一、殖利增殖事業에關한件
一、農耕資金利用에關한件
一、肥料購買에關한件
一、消費組合에關한件
一、生活改善에關한件
一、副業及斡旋事業에關한件
一、農作物販賣에關한件
一、稧務强化及共同事業實施에關한件

全營口農村網羅 農民會를發起

【營口】 어십칠일오후팔시경 금융조합농무계장 간담회에 참가되얏든임원은 금번회합을 긔회삼아 김준근씨집에서 농민좌담회를 열고리춘원 김의종량씨의 열렬한 좌담이 잇섯는데그좌담의끌자는 우리가 현하거주하는 영구지상은 무진장의 개척할토지가 잇슴을 보아장족할보로발전될 긔세를가지고 잇는바가장 중요한 문제는만주국인 지주를 상대하야 소작권옹호 토지상조권급가격문제등을 일치 단결하야 생산소비를 조합적으로하자적서 우리농민은 필연의자각하에 는등의 리론이엿섯는데 당석에서단결을 지을필요가 엇다하야 영구 농촌전부를 망라하기로하고 농민회를발긔한바 발긔인의씨명은아래와갓다한다

◇營口農民會發起人 金鍾璟 李春源 李起鮮 金東華 金義宗外十人

本報支局主催 脚戲大會盛況

【龍岩浦】 본보룡암포지국에서는 당지체육구락부와 협력하여 지난이십사일부터 동이십칠일까지 사일간 서선각희대회를 개최하엿섯는데 때가농한기이고 타교주최가업섯드니만치 사처에서 운집한관중은 무려수천에 달하엿섯는데 주최측에서는 이번 경비를제한남어지로 지방공익사업에 긔부하기로하엿다는바 지방유지는 이에대한칭송이자자하다고한다

安州高普校設立
五十萬圓基金編成決議 三十日設立者大會에서

【安州】 안주고등보통학교설립을위하야 반부이상을 자담설립하겟다는 언명과아울너 설립수동자가된 김인오옹은 지난달삼십일오후 세시부터 두시간동안룡산리(龍山里)자택에서안주읍내유력가약 이십명을 망라하야설립자회를열고 다음과가티 일치결의를하얏다고한다

一、高普設立財團五十萬圓을編成할것
二、設立委員五人을金翁이如左히選定한것
金錫泓、金秉奎、鄭水浚、林鍾文、金光浩

地方人事

◇李大熙氏(朝鮮體育會會長) 四年大會開催入京次二十九日本社平壤支局來訪
◇金昌鉉氏(咸平靑年會代表) 三南水害救濟會로本社今月二十九日本社靈光分局來訪

清州 水害同情演奏會
▲時日 九月八、九、十三日間
▲場所 清州邑櫻座
◇主催 華盛館
◇後援 中央、東亞、朝鮮三支局

京都 水災同情 映畫音樂 大會
▲時日 九月五日(水)下午七時半
▲場所 三條基督靑年會館
◇主催 在京都水災救濟會
◇後援 朝鮮日報京都支局

並川 並川脚戲大會
▲時日 九月四日(陰七月二十六日)
▲場所 並川市場
◇主催 並川市民一同
◇後援 並川消防組、朝鮮日報並川分局

林巨正傳 (540)
洪碧初 作　安碩柱 畫

결의 (四의五)

룡인보낸사람이 삼사일 지나서 돌아오는데 답장을 세벌 어더왓스나 세벌중에 한벌은 나귀요 한벌은 노새요 한벌만 말이엇다 말세벌을 어더오라고 넘겨보냇는데 나귀노새로 수를 채워왓고 그뿐만아니라 사람을 네대 다리고오라고하얏는데 겨우 둘만 다리고왓다 간사람이 심부름 잘못하얏다고 농동이가 꾸짓기시작할때 그사람이 며주고개와 룡머리 사정을 이야기하야 발명하얏다

며주고개미테서는 달팽서간 사람들을 바뎌서 겨우 안접시키자마자 달팽사람이 온것이 룡인관가에 입분되어서 새로온사람 원래살든사람 깡그리 관가로 잡혀들어갓는데 괴수들의잇는곳을 대라고 가진악형을 다하야 그동안 장하에서 죽은사람이 여럿이요 아직 살어잇는사람은 서울가서 릉지(凌遲)를 당하게되단 말이잇서서 뒤에남아잇는 기집들이눈물로 날을 보내는중이고 룡머리서는 그동안 서울 포도군사들과 죽산장채들에게 부대길대로 다 부대기고 뺏길것 다 뺏기고도 아직까지조마조마하게들 지내는중이라고 그사람이 이야기를 대충마친뒤에 한참동안 농동이는말이업다가 나종에

「용머리서 사람이나 네댓 데리구오지야」

하고 말하얏다

「처자식잇는놈들은 오려구하지안습듸다」

「내가 어듸잇는것을 알구시퍼늘하지안든냐」

「왜요 작구들 캐어뭇습듸다」

「그래 어듸잇다구 말햇느냐」

「새재미테 숨어기시다구 말햇습니다」

「여긔잇다구는 말한데 업겟지」

「말말리신걸 말할리가 잇습니까」

「잘햇다」

농동이가 새로온 두사람을 아프로 불러내서 룡머리서 그동안 겪근일을 대강들어본뒤 전에잇든사람과가치 해랑으로 내보냇다

세사람의 관망과의복이 이날나제 준비다되어서 인나오기를 기다리고잇든차이라 이밤에 덧은준비를 다하야 고 첫새벽에나라고 작뎡 야 떠날사람들은 말할것업고 따나보낼사람들도 밤을 새우게되엿나 이른날 동이트기전에 꺽정이와 막봉이와 농동이가 상근한달동안 숨어잇든 진천리방의 자근집을 떠나가는데 리방의처은 방안에서 인사하고 어린딸이는 마당에서 인사직하고 리방만 삽작바게 나와서 작별하얏다 작별할때꺽정이가 리방더러

「아쉰날이잇거든 우리게두긔별하구 급한일이 잇거든우리게루 오시우」

하고 당부한뒤 한참잇다가

「입자의첩놈 내가 상관햇소 미안하우」

하고 말하야 리방은 이생각저생각하다가 작별인사들도 탐탁하게못하얏다

말과노새는 안장까지오고나귀는난살나귀로 안장업시온까닭에 길마하나를 어더다가나귀에게 브담을 실엇든데 볼품업는 부담나귀는 몸가벼운 농동이가 라고 성질괴약한노새는 말에널은 꺽정이고 타고 맘은 막봉이가타게되엿다 세사람이 란것은 각기 달으나 복색은 일매지게 가른데 머리에는 빗갓이요 몸에는 딸떼기 천릭이엇다 귀뒤에 옥관자들이 주머갓고 허리에분홍띄들이 빗이 고왓다 처음에 다리고온 졸개들과 나종다려온 졸개들에 하나는 길량식을 지우고 셋은 견마를 잡히엇다

斯界의權威 皮膚病良藥 데―무 テーム水

皮膚病良藥데―무水가皮膚病治療에가장適當한藥이라는것은임의定評이잇는바입니다。때는바야흐로皮膚病의發病期에데―무水의愛用하실時期입니다。

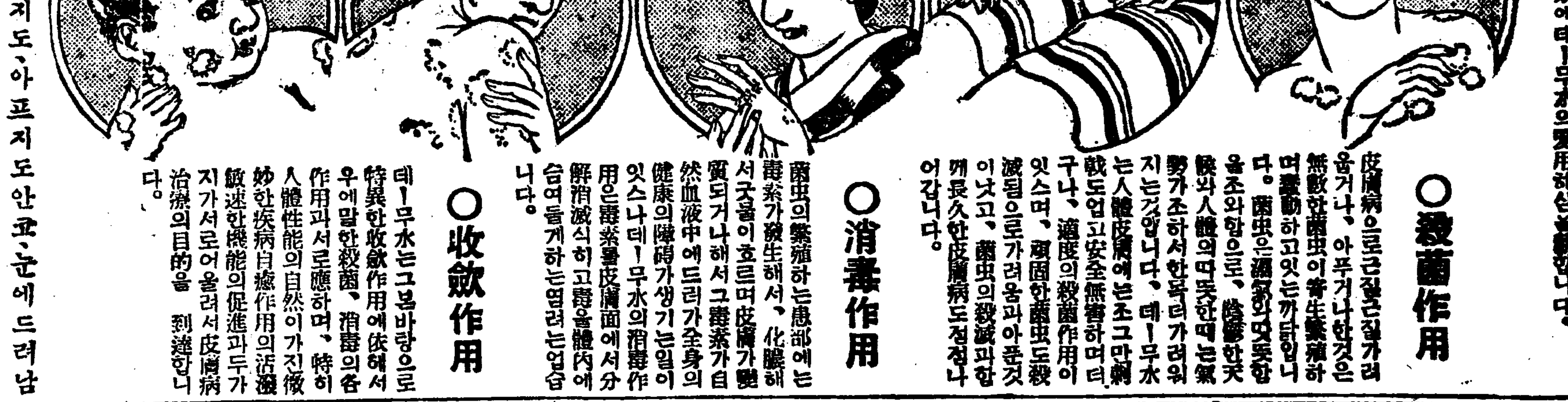

○殺菌作用
皮膚病으로근질근질가려웁거나、아푸거나한것은無數한菌虫이寄生繁殖하며跳動하고잇는까닭입니다。菌虫은濕氣와따뜻한곳을조와함으로、陰鬱한天候와人體의따뜻한때는氣勢가조하서한목더가려워지는것입니다、데―무水는人體皮膚에는조그만치도업고安全無害한殺菌作用이잇스며、頑固한菌虫도殺滅됨으로가려움과아푼것이낫고、菌虫의殺滅과함께長久한皮膚病도점점나어갑니다。

○消毒作用
菌虫의繁殖하는患部에는毒素가發生해서、化膿해서곳물이흐르며皮膚가變質되거나해서그毒素가自然血液中에드러가全身의健康의障碍가생기는일이잇스나데―무水의消毒作用은毒素를皮膚面에서分解消滅식히고毒을體內에스며들게하는염려는업습니다。

○收斂作用
데―무水는그본바탕으로特異한收斂作用에依해서우에말한殺菌、消毒의各作用과서로應하며、特히人體性能의自然이가진微妙한疾病自癒作用의活潑敏速한機能의促進과두가지가서로어울려서皮膚病治療의目的을 到達합니다。

特長
제리지도、아프지도안코、눈에드러남과、냄새도업고、드럼도안타고黴菌을죽이고、消毒되며、아픔과가려움이速히낫습니다。

主治効能
○사면바리 ○옴긋슨진 ○무좀 ○옴
○백낙 ○쇠버짐 ○전풍 ○濕疹
○부스럼 ○안창 ○래독 ○부스럼
○가려운데 ○볼과肛門진무른데 ○농가증
○여드름 ○죽은깨 ○진무른데 ○頭瘡
○땀띠 옷올린데、버록、빈대、모기、毒虫의刺傷、皮膚瘍

데―무水藥價二十錢、三十錢、五十錢、一圓、二圓、送料內地六錢、全國到處藥店에서販賣함、萬一品切된時는代金을添하야發賣元에註文하시압、即時送藥함

模造品이만타니고무라사시오

發賣元 東京藥院本店 東京芝區田村町四丁目 電話芝一八〇四番 振替東京六〇一〇〇番
東京藥院支店 大阪市赤十字病院前 電話大手三五五六番 振替大阪五〇八八番

털나는藥 후미나인 五十錢 九十錢 一圓六十錢 三圓 全國各藥店에有

田中齋學博士의創製藥으로毛根部의殺菌、興奮、榮毛濟成의各作用을速度로주어서毛髮의發生을促進하며脫落及禿頭를防止합니다、모롬지기毛의不足하고홈한분은試用하시라

●詳細說明書前記東京藥院에申込하시는대送呈함

㊊朝報案內 讀者利用欄

債權 讓受手形債權代金을에 買受합니다 京城府若草町一〇六 三榮商會

賣家 觀光五丁目一五二 十六間半建坪數四十六坪(付屬家屋은改定으로將來有望)右家屋을賣渡코자하오니希望하시는人士는同番地로至急來臨하시옵

쉬파―드 生後四個月雄犬 에게格安分讓함 京城府靑葉町二ノ三五 二一六番 野田

家庭敎師 高普五年生으로右記場所에居住하오며家庭敎師를願하오니有意하신분은 京城府勸農洞一四一ノ二號

端宗哀史 下卷을求하오니 讓渡하실분은 左記場所로至急通知要 慶北安東郡禮安市 李東亮

求書 南原孫氏世系譜를求하오니 보내주시면 相當한謝禮를하겟음 白川邑 林谷成

技工 見習技術代診一名採用 十二歲以上十五歲以下 但初給十二圓 男子要身元保證金 京城鍾路二丁目六 林歯科醫院

讀書 雜誌 三十錢以上의月刊 雜誌를讀後에보내주시면 感謝하겟습니다 京城府內

戱曲 集曠野에서 定價一圓 四十錢 三錢切手三十枚보내면即送 成歡 端川郡廣泉面雲川里金聖敏

英文 打字機 六十圓에 放賣합니다 希望者는 京城府蓮池洞二三四 桂元星

朝鮮之光 (創刊號부터終刊까지)를 讓하실분은 通知해주시압 謝禮하겟습니다 軍浦場驛前 李沿

家庭 敎師가되기를願합니다 今年中央高普四年生이며 一二年間經驗이잇사오며 左記住所로通信하야주시면 京城府昭格洞二七 金學老

求書 韓仁澤作 悲風時代를 分讓하실분은左記住所로알녀주시면感謝하겟습니다 釜山府西町 李快柱

原稿化 月刊文藝雜誌 純文藝作品을募集하오니 만히投稿하시옵 京城府靑葉町一ノ一七三 朝鮮文藝通信社 梁明哲

文學 哲學、社會에關한書籍 四百餘種을交換又는讓渡하겟으니希望者는返信料添付로照會要함 川郡郡內面三省洞七〇六 桂斗涉

宿所 府內에朝夕食事付宿所를求하오니 電話光化門一五六四番으로通知하여주시압

尋人 全北群山에本籍을둔 金貴煥氏住所나或 消息을 아시는분은 通知하여주시압

優美館 電話光三九五

九月二日부터大公開! 낫十二時三十分 밤七時四十分 始映

폭스會社特作全發聲大映畫! 名匠알프렛드 웨―카氏監督! 武裝려배 主演빅타마크라크그렌氏

폭스會社特作全發聲映畫 巨匠아란도완氏大作品! 巴里의丑滿時

大都會社特作大冒險篇 大江秀夫氏監督作品! 肉彈의王者 鳥人佐久間妙子 隼秀人氏決死的男性 助演

映畫 朝鮮 七番通의小事件 主演羅雲奎氏!

朝鮮鑛業令解說 (三)

辯護士 辛泰嶽

(三)採掘=이에採掘이라고함은鑛物取得을爲하야 土地를使用하는 行爲를意味한다。이行爲에그主要한것을 擧하면如左하다。(1)爲先鑛物을土地로부터 分離하는行爲(採鑛)이니、이것이採掘의中心行爲이다。(2)다음採鑛의前提가되는 鑛物의 探索行爲(探鑛)이니、地表에잇는鑛物은그存在狀態가明確함으로 別로問題가되지안치마는、地下에잇는鑛物에잇서서는 그存在狀態가 不分明함으로、이를探索할必要가잇다。이探鑛을主로目的하는權利를 試掘權이라하는데 鑛業令에는이에關한規定이업다。아마朝鮮에잇서서는 立法者가試掘할必要치안는다고 認하는모양이다。그러나現在採掘하고잇는鑛床에잇서서도、그橫又는深의延長을探索하야 다시別個의鑛床의有無를探索하는 堅實한 鑛業經營에잇서서는 探鑛과並行함이 經營의必要하다。곳이點에對한 修正이잇서야할것이다。(3)또坑道를掘鑿하는行爲이니 이도한地表의鑛物을 探掘하는때에는別로必要가업스나 地下의鑛物을探掘하는때에는土地로부터分離된鑛物이며 岩石(無用한물)을地表에 搬出하거나 又는坑內의 通氣及排水를하기爲하야 各種의坑道(堅坑、斜坑、橫坑)를 掘鑿할必要가잇다。(4)그리고採鑛及探鑛을爲하야 土地를使用하는行爲이니 採鑛又는探鑛을하기爲하야 恒常土地를使用할必要가잇슴은勿論이다。

上述한바와가티 鑛物을取得하기爲한 土地使用行爲는鑛業權의 內容이되어잇지마는 그러나地表에잇서서 是等行爲를하자면 그前提로土地所有者로부터 土地使用權(民法上이나 鑛業令上의것을不問)을取得함을要한다。그리고一가、鑛業權者는 鑛業上必要가有할時에는 朝鮮總督의許可를得하야 他人의土地를使用又는 收用할수도잇다(同令第三十二條)그리고 鑛業上急迫한 危險을防止키爲하야必要한時는 鑛業權者는地方長官의許可를어더、곳他人의 土地를使用할수도잇다(同令第三十三條)그러나、이러한時에는 土地使用에依하야關係人이受하는損失은 鑛業權者 이를補償하여야한다(同上第二項)地表에 잇서서는上述한바와갓거니와 地下에잇서서는土地所有者로부터土地使用權을 取得할必要가업시 鑛業權者는 鑛物을取得하기爲하야 곳地下를使用할수가잇다。

(四) 取得=取得이라함은土地로부터分離된 鑛物의所有權을取得함을가라친다。分離鑛物의所有權은 鑛物이土地로부터分離하는瞬間에 鑛業權者에附着한다。따라서採掘鑛物의 所有權取得上、그占有를必要치안는다。鑛業令은 鑛業權을「鑛物을採掘하고 또이를取得하는權利」라고하얏슴으로 鑛業權者가 所有權을取得하는鑛物은 鑛業權者가採掘한者에限하는것가티보이나、그러나그것은 鑛業權者가所有權을取得하는鑛物은 普通鑛業權者의 採掘行爲에依함이만코다른原因에依하야 土地로부터分離되는鑛物은 極히稀少함으로 法文에는、그러케씨엇슴뿐이다。鑛業權者의行爲에依하거나、無權利者의行爲에依하거나、또는自然力에依하거나、그分離原因의如何를不問하고、分離와同時에、鑛業權者의所有에歸한다고할것이다。鑛業權者가 土地를掘鑿하는때에土地로부터分離하는鑛物은 大部分鑛業令의適用을밧지안는普通鑛物이다。是等鑛物에對하야는 鑛業權者는 取得權을가지지안엇슴으로、그土地와分離하는瞬間에 土地所有者의所有에歸하게된다。그러나、그러한때에、土地所有者가 是等採掘鑛物의引渡를請求하라고할것가트면 鑛業權者에對하야 採掘及搬出費를 支拂함을要한다。(民法七〇三) 鑛業權者도、또한이를支拂하기까지、그引渡를拒絕할수잇다。(民法二九九條)

以上鑛業權의內容에對하야 述한바를 總括하면、鑛業權이라함은 許可를어든鑛區內의土地를掘鑿하고、又는使用하야、鑛物을取得하기爲하야、土地로부터分離된鑛物의所有權을 取得하기爲하는、排他的支配權을內容으로하는 物權이다。그리고鑛業權은權利一般의通有性인不可侵性을가젓슴은勿論이다。따라서鑛業權者는 妨害停止의請求를할수잇고、또損害를受할時는、그賠償을請求할수잇슴은勿論이다。

其二、土地로부터 分離된鑛物의 歸屬問題

鑛業權의 行使에依치안코、土地로부터分離된鑛物은 누구의所有에 歸屬할것인가 左에分說하면

(一) 鑛業權者가採掘한時=鑛業權者가 그權利行使上自己의許可權物에屬지안은鑛業令上의 鑛物을 採掘하지안으면 안되게되는境遇가잇슬것이다 이러한때의採掘鑛物의歸屬에對하야 (가) 採掘鑛物에對하야 他人이許可된鑛業權을 가젓슬時 이러한境遇에는 旣述한바와가티 鑛物이土地와分離하는同時에 다른鑛業權者가 그所有權을取得할지며 그다른鑛業權者가 그引渡를請求하라고할것가트면 採掘及搬出費를支拂하여야할것이다。(나) 採掘鑛物에對하야 아직누구에게나 許可되지안엇슬時 『자구생(鑛業法)』(五九Ⅰ)에는本問題에關하야 鑛業權者의所有에 歸한다는明文의 規定이다 이는採掘한鑛業權者는 採掘費를支出하고、또何等違法分子를包含치안은 採掘行爲에依하야 採掘한者에게、그所有權을認與함이至當하다고생각한까닭이다。鑛業令에는이에關한規定이업스나 後述의 理由에依하야 同一하게解釋하는것이옳을것이다。以上 (가)及(나)에述한것은鑛區內에서 이러낫슬境遇를前提로하얏스나、萬若鑛業權者가鑛區外에서、所謂 補助坑道(後述함)를掘鑿하는때에、鑛業令上의鑛物을 採掘하얏다하면엇더할가 이亦是同一히 解釋할것이라고생각한다。

(二) 土地所有者가採掘한時=土地所有者가 우물을파다가 又는其他의일을하다가、鑛業法適用鑛物을採掘하얏거나 하는同時에 그採掘鑛物의 歸屬에 對하야 (가)採掘鑛物에對하야 鑛業權者가잇슬時 土地所有權行使의 必要上鑛業令上의鑛物을 採掘하얏슬時에 그採掘鑛物의 歸屬이다。(나)採掘鑛物에 對하야 鑛業權이업슬때 (一)의(가)와同一하게解釋할것이다 (一)의(나)에述한바와同一한 理由에 基하야 採掘投資를支出하고 採掘行爲를 한土地所有者의所有에 歸한다고解釋한다。

(三) 採掘이違法인時=鑛業權을 가지지 안은者가 鑛物取得의 目的을가지고 鑛物을採掘하야도 採掘鑛物의所有權을取得할수업슴은勿論이다。이러한境遇에 鑛業令第四十四條에는 採掘한鑛物은이를沒收한다고規定하얏다。그러면 沒收前에는 爲先누구의所有에屬하는것일가? 採掘鑛物에對하야 따로鑛業權이잇슬때에는 旣述한理由에依하야 當該鑛業權者의所有에 歸한다고解釋할것이며、아직鑛業權이업는때에는 後述하는바 (四)의(나)와同一한理由에依하야 無主의動產이라고보는것이옳을것이다

(四) 自然力에依하야 鑛物이土地로부터分離될時=(가) 分離鑛物에對하야鑛業權이잇슬때 이전境遇에는當然히鑛業權者의 所有에歸한다고解할것이다 (나)分離鑛物에對하야 鑛業權이업슬때 아직鑛業權物이업고 分離鑛物에對하야鑛業權을가질地位에잇는者도업는 卽土地로부터 分離된鑛物에對하야 法律上그所有權을主張할수잇는者가 全然업슬時에는 分離鑛物은 無主의動產으로 先占의目的이될수잇다고解釋하는것이올흘것이다。이러케解釋하는것이取引의實際에適合한다고볼수잇다

以上의各境遇를通하야、國有說、處分權없는狀態에잇는土地所有者取得說等이 잇스나 이모다贊與할수업는說이다。(續)

產業

今年五十八萬本 苹果樹를大增植 米價低와苹果高에刺戟

昨年度全朝鮮의苹果株數는 百九十九萬一千六百五十九株인데 米價低와 苹果高에刺戟되야今年度는 平南三十萬本 黃海道二十萬本 咸南六萬本과北二萬本 合計五十八萬本의增殖이되야 이合計二百五十七萬本에達하는外에 今年度는春季의開花期乾燥 夏季의發育期降雨 秋季의 成熟期의日照良好로 今年은大豐作이豫想되야 四割以上의增收百七八十萬貫收穫이豫想된다

開城을藥都化 藥草模範場設置 府에서實現에猛運動

【開城】前府尹金秉泰氏는開城을歷史上古跡과 名勝이만흔遊覽都市를만드러 各地方遊覽客을 多數히끄러드리는것이開城의發展策이라고 이方面에注力하야 遊覽道路를만들엇고 博物館을設立하엿는데金府尹이滿洲國으로轉勤되고 現府尹李泰枋氏가赴任하자 그着眼點은첫재開城은 產業都市를만드러야한다고첫着手로 開城白蔘을統制키爲하야人蔘同業組合을組織하는한편으로白蔘과因緣갑흔 藥草栽培에힘을、要가잇다고멀리立派藥겨더藥都市富山市에視察員을 派遣한일이잇서府尹自身이 亦是富山市를視察하고와서 藥草試作苗圃를設置하엿고 藥草栽培講習을開城에서開催토록하야 開城을產業都市化식히는데는 開城은長生不老의靈藥 高麗人蔘이잇슴으로藥都市를 만드는것이 가장捷徑이라고 藥都市를만들려면 몬저開城에 藥草模範場이나試驗場을 設置할必要가잇다고看破하고 周密한計劃을세워가지고關係方面에 猛運動中이라한다 그計劃의、藥草模範場은現在府外藥淸殿舍 研究所도 亦用하고이附近田畓 三萬五千坪에 藥草를栽培하야 全朝鮮의 藥草栽培를 號令하리라는데 소作技術員을 둘은勿論 專門이나大學의 學博士들도 藥草를研究하려면開城자서하게하고第二段計劃으로栽培面積을五萬坪可量으로늘리는同時에 藥房專門校를設置하고 製藥會社를設立하야 高麗人蔘과 豐富한藥材를配合製藥하야 海內外로移輸出하려는杉大한計劃으로서 爲先藥草模範場設立費가 約三萬圓이나들것으로서 이設立에對하야

開城人蔘館落成

【開城】開城蔘業組合에서는 同組合創立二十週年記念으로人蔘館을 建築키로하고府內觀德公園안에 建築中이든바本館과附屬建物이 全部落成되엿슴뿐아니라 內部裝飾까지도 完了되엿슴으로 지난三十日午後零時半부터 專賣局出張所안에서 同組合員과 多數來賓參席下에 落成式을盛大히 擧行하엿다 同館은二層벽돌집으로 工費二萬七千餘圓이 드럿스며 本館에는人蔘의 栽培로부터 收穫까지의모든 標本과 紅蔘白蔘製品은 勿論加工品도 無漏陳列하엿고 蔘圃土質 肥料 農具와 人蔘에對한文獻 其他印刷物까지 陳列하얏슴으로 一般觀覽者에게는 만흔參考가되리라하며 館內에人蔘과加工品의 賣店까지設備햇슴으로 人蔘의都市開城의 一大偉觀을呈한다고한다 (寫眞은人蔘館)

開城蔘組定總

【開城】開城蔘業組合 第四十九回定期總會는지난三十日 午前十時부터專賣局出張所內에서 組合長孫鳳祥氏의 司會로開催하고昭和九年度上半期 業務報告等全案을可決한後 曾禰煥氏의中西紅蔘販路視察報告와 專賣局出張所長東島氏의 訓示가잇슨後無事히閉會하엿다

家畜市場新築 記念大市開催 元山서九月八、十三兩日

【元山】元山府橋下洞八三番地에 面積五千坪土地를買受하고 總工費二萬圓을들여 今年봄부터 擴張工事에 着手하고이든 元山府營家畜市場은 近日에와서 竣工되엿다는데 事務所二十坪 牛取引所 四千坪 豚取引所百坪 雨天取引所三百坪 牛舍二百坪 衛舍六坪 看視人宿舍二十坪等이라는바 元山畜產同業組合에서는九月八、十三日(陰七月三十日八月五日)兩日家畜大市를開催하고 소、도야지를 前記場所에서 賣買하는者에게는記念品을 일일히進呈하는同時에 一頭에한장식의 景品抽籤券을 들이게되엿다는데 賞品은 다음과갓다고한다

牛
一等(一本) 八十圓
二等(二本) 十圓式
三等(五本) 二圓式

豚
一等(一本) 十圓
二等(二本) 五圓式
三等(五本) 一圓式

忠南道內의 稻作稍不良 道內各郡作況

【大田】忠南道에서 二十五日現在로 調查한稻作狀況은移植은極히順調로 完了하엿스나七、八月에 降雨가多하고一部水害를當한外에 日照가不足하야道全體의 作況은不良한데普通作況에比하야 約三分以上一割以內減少할豫定으로서 各郡의狀況은如左하다고

▲良好한郡(普通作에比하야增收一割을超할곳) 禮山、牙山
▲稍良好(普通作에比하야 增收三分以上一割以內의곳) 舒川 保寧
▲普通(普通作에比하야 三分以內에增減할곳) 燕岐、瑞山 唐津、洪城、天安
▲稍不良(普通作에比하야三分以上一割以內에減收할곳) 大田、公州、論山、靑陽
▲不良(普通作에比하야減收一割을超할곳) 扶餘

平南夏秋蠶共販 五千石을豫想 自八月廿八日至九月廿日

【平壤】平南道의夏秋蠶共同販賣期間은 八月二十八日부터九月二十日까지로 決定되엿는바 今年의 共販豫想高는 昨年의 實績五千石程度라한다

黃州雹害苹果 運賃減免運動 黃州果物同業組合에서

【黃州】黃州는世上이共認하는苹果의名產地로서果園一千餘町步에達하는바 今年六月下旬에不幸히 雨雹의害를受한果園이勿驚二百町步에達하야 其被害程度는 形言하기難한慘狀에잇고그被害果實은 約七萬貫이나되리라는데 此를地方에서만處分할方法이업슴으로 이果實을 朝鮮內主要都市에輸送케할터인데 被害者의救急策으로輸送할鐵道運賃의 大減免運動이果樹栽業者間에起하야 黃州果物同業組合長黃州郡守金基俊氏는鐵道局에對하야 運賃減免의陳情을하얏다한다

蔬菜生產價額 昨年度分總督府調查

昨年의 蔬菜生產價額을調查하면 收穫高는 甘藷四千三百二十八萬五千四百九十三貫、馬鈴薯一億四千九百七十三萬八千四百二十四貫、『곤냐크』芋九千七十五貫、蘿蔔一億五千六百八十六萬四千九百九十六貫、白菜一億六百十一萬二百二十五貫、甘藍二百五十二萬二千七百八十三貫、葱五百二十七萬四千三百三十六貫、茄子 四百四十一萬六千六百八十貫、胡瓜 一千八百十三萬八千三百三十八貫、南瓜 一千百八萬六千五百四貫、甛瓜 三千五百四十七萬二千七百二十四貫 西瓜六百十五萬二千九百八十一貫 大蒜九百五十八萬二千五百八十一貫 蕃椒一千十五萬三千二百八十二貫 芹三百二十五萬六千九百六十五貫으로 그價額은 甘藷五百七十七萬七千六百六十二圓 馬鈴薯一千三百六十一萬六千八百八十一圓 『곤냐크』芋 五千四百十五圓 蘿蔔一千二百十三萬三千六百四圓 白菜一千百四十七萬三千六百十六圓 甘藍 三千五萬五千八百八十一圓 葱百十萬一千三百三十一貫 茄子七十六萬八千四百十一圓 胡瓜二百二十二萬七千四百十六圓、南瓜百五萬五千七百九十八圓 甛瓜四百八十二萬四千百四十八圓 西瓜百十六萬四千百五十八圓 大蒜四百五十九萬三千六圓 蕃椒六百六十九萬五百八十九圓 芹五十一萬七千九百三十九圓이다

七月中의 元山港貿易 百五十八萬餘圓

【元山】七月中元山港의貿易總額은 百五十八萬一千二百八十八圓인데 輸出이 一萬八千百五十二圓이고 移出이 二百八十八萬五十三圓 合計가 三十萬六千二百五圓인바 輸出에 잇서 一千八百四十一圓 移出에 十一萬四千二百四十圓의增加를보앗다 輸入은二十五萬 二千五百七十九圓이고 移入은 百二十七萬五千八百十三圓인데 移入에잇서二十六萬七千二十五圓의增加를보앗고 輸入에잇서三萬八百八十一圓의減少를보앗다 그리하야七月中에잇서 輸移出入을通하야 三十五萬二千二百二十五圓의增加를 보앗는데이는[illegible]의增加에 [illegible]이라고한다 輸入의減少는 七月中에잇서滿洲粟의減少에 原因함이라고하는데七月中輸移入品은如左하다

輸移出	
米	三、五二二圓
大豆	二七、二二八
乾魚	四、〇六〇
乾鮑	四、五九六
海參	五、九五六
黑鉛	一九、〇九八
金針	一四〇、五八〇
牛	六五、三一〇
合計	三〇六、二〇五
輸移入	
入粟	五五、二三圓
小麥粉	三九、三〇三
砂糖	九、七二七
乾魚	二七、四九五
重油	二八、〇一七
揮發油	一〇一、〇四三
石油	一三八、五〇五
打綿	九、一九五
綿織物	一二一、三六五
絹織物	三六、一五四
漁網	一五、五六九
紙類	一〇、四〇二
石炭	三〇、〇〇〇
세멘트	七、〇四〇
鐵雷鐵板	一八、三〇六
機械類	二〇、五六六
肥料	一一、五三五
計	一、二七五、〇八三

朝鮮탕구스텐 米子에서注文

米子商工會議所에서는 米子製鍊所의依賴에依하야 朝鮮內의 有力한탕구스텐業者를斡旋하야주기를 京城商議에依賴하야왓다

鰯油入札結果

九月分鰯油入札은 八月三十一日 總督府에서 行하엿는데 一圓八十一錢으로 朝鮮油脂會社에 落札하엿고 前月보다 二十一錢의高價로 日本內地의現在價一圓五、六十錢에比하야 約三十錢高價이다

今年硫安 需給推定 過剩十六萬頓

【東京電話商通】硫安配給組合에서 當局에報告한今年度(昭和九年八月로부터 一個年間)의 硫安需給은 압에와갓티約十六萬二千噸의 供給過剩이될모양이다 (以下單位噸)

▲供給	
內地生產	九九四、〇〇〇
朝鮮生產	四七、〇〇〇
滿洲化學	一三五、〇〇〇
獨逸	三五、〇〇〇
持越	四〇、〇〇〇
合計	一、二五一、〇〇〇
▲需要	
前年實績	九八九、〇〇〇
增加見込	一〇〇、〇〇〇
合計	一、〇八九、〇〇〇
▲差引供給超過	一六二、〇〇〇

金蘭港漁獲高 月平均二三千圓

【通川】世界的恐慌에서시달려 사람마다 [illegible]곳이잇다 東海岸에잇는 金蘭港은 戶數가겨우二百餘戶에넘지못하나 住民全部가 漁業에從事하는바 漁獲物이 月平均二三千圓에達한다

薄荷栽培管理와 病虫害防除方法 (一)

氣候와土質

薄荷는 溫帶產의 多年性植物로 過乾과過濕이 禁物이고乾濕中庸의 耕土가 갑흔肥沃한土壤이 適當하다 그土地의如何에 依하야莖葉中에含有한油分의多少에關係가잇스나 肥沃한土地라고 반드시油分을多量에含有하고 瘠薄한土地에油分이적은것도아니다 또濕潤한土地는 油分의含有量이적고萎縮病에 걸리는일이만흠으로이는絕對로 避하지안으면 안된다 降雨가만흔 곳에서는 生育은 旺盛하나 薄荷分의含有量이적고 特히收穫期의降雨는가장조치못하다 氣候는溫暖한便이조흐나 低溫한地方이라도 栽培는可能하다 普通作物이되는곳이면 어느곳이나栽培된다

種類

薄荷의品種을大別하면 西洋種과日本種이잇저、西洋種은薄荷油의品質이조코 含有量도만흐나 日本種은 薄荷腦의含有量이적음으로 日本에서는 比較的改良된다음의 日本種을栽培하는者가만타

一、赤丸種(紫丸葉種)=本種은莖은赤紫色으로 白色의毛茸를密生하고 葉은短楕圓形으로 여는緣刻이잇스며 花는淡紫色으로性質은 弱하나薄荷分의含有量이만코品質은 가장優良하다

二、靑丸種(靑莖丸葉種)=이種類는莖은綠色을 呈하고葉은조곰둥굴고 花는紫色性質은強健하야收量은만흐나 品質은赤丸種보다떠러진다

以上의二種이 日本內地及朝鮮에서栽培되는 代表的優良種이나此中에『大薄荷』라고俗稱되는것이混合되고잇는바이 大薄荷는繁殖力이強하야한번純良薄荷中에混合하면 곳널리蔓延함으로純減을圖하지안으면안된다 大薄荷는成長力이 旺盛하고 莖葉의收量도만흐나 目的하는腦油分의含有量이적고 또그品質이非常히 劣惡하며 비린내와가튼惡臭를伴함으로萬若優良薄荷油에少量의犬薄荷油가混合되는때는 品質이劣惡하야지니注意할것이다

繁殖法

薄荷의繁殖에는 株分과根分이잇다 株分은春植의境遇에는五六月頃新芽가 三─四寸가량자란때에 株를掘出하야 分하는것을 普通一段步의田에서七〇─一二〇貫의種根을 어들수잇는바 이를一段步의本田에移하야 二〇─三〇貫의 比例로植付한다 따라春植은寒地에適當한方法으로 冬作으로 麥을지을수도잇다 이方法은 收益이적으나前作에 麥을지을수잇슴으로薄荷不況時代에 紹介지안키爲하야는 便利하다

根分은 秋植의境遇에는 十─十一月頃地下莖을掘出하야이를그대로또는 種莖이不足한때는 白色의軟한莖을 二寸가량으로잘라植付한다 이方法은暖地에만히하며 또翌作입으로收量도만타 根分에使用하는 種根은肥大하야 節間이짧고 充이豐富하야 이를구부릴때에容易히부러지지안는것을 選擇함이조타 一段步에서엇는良莖은一〇〇─一八〇貫가량으로植付에要하는種根은一段步에對하야 三〇─五〇貫가량이다 이方法은 收益이만코 普通하고잇는것이다 (續)

探偵小說 艶魔 (77)

徐東山 作
金奎澤 畫

새로운사건 (五)

영호는 딴송이에 언문의자음모음을 쓰고 그엽헤 I 2 3의 번호를 달은뒤에 그와대조하여 암호를 풀어갓다。

『신 약 성 서─대 영 성 서 공회 발행 제 일 판 한 권』

여기 까지오고는 그곳흔찟기어업서진채다。이거야 암호를 풀느나 마나다 신약전서─대영서시꾯회 발행 제일판 한권 (이권은관이라말인데 그곳은ㄴ이업서진듯하다)라 하엿스니 그것아무슨뜻인가?

가령 대영성서공회 발행의 신약전서 한권을 구한대서자 그다음은 암호가 이러케꼿치 업스니 안될말이다 정말 비밀을해결할것은 노인이구두굼치에 숨겻다가 최근 끄내인……그리고 임이악단의 수중에 드러갓슬 그[illegible]에잇는것이다

그러나 한편 그 한쪽을가진 악당은 지금 영호에게잇는이놈한쪽을 마저 구해야만 할터일것이다─가령 이 암호의푸는법을 안다고하면─。

영호는 그 암호를 적어노인의 초렝크를 열고 그[illegible] [illegible] 지문검사하려고 끄내든것을집어가지고 침실로 드러가 분다시 실험실로 드러가 분곽에서 비교적 선명한 하회와 지문을 검출하여다 외인편 엄지손가락과 무명지의것두개다。

×병장 지하실의 조르막에서어든 지문 유대석의지문을 너어둔곳에 하회의것도 잘간수한뒤에 검사에쓰든 재료를은 또다시 지하실 8호방으로 가지고 내려가 하회의주렁크속에 너허두엇다

명호는 손수아래창으로 내려가 허철과 악수를하며 긴한입이잇서 기다리게한것을사과하엿다。

두사람은 응접실에서 마조대하고안젓다。

허철이는 머리를 一九二〇변식으로 길게 길는것이 위선 눈에띄운다 얼골은 몹시 홀쭉한게 창백하고 표정이 우울한다。그중 눈방울은 재기가잇서보인다 입은 양복은 천은조흐나합부두 굵어 고기작어리고 술흠인 자국이 지저분하게 무덧다。

그 나약한품 우울한품이기운차고 명낭한 영호와 조흔대조가된다。

『그래? 요새 재미는 어떤가? 금변에는 걸작을 하나 내노아야지?』

영호는 쾌활하게 뭇는다

『걸작이고 무엇이고 문단이 하도 아니꺼워서 원!』

허철은 힘업시 대답을한다

『여보게 자네 그 목자도업고 한소위 예술소설 다 집어치우고 내가 재료는 제공할테니 탐정소설이나 쓰게 응? 나는 사뭇홈스…… 자네는 왓트슨…어때? 허허허허』

『그까짓 탐정소설을 쓰느니 자살을 하고말겟네』

『왜?』

『그따우 탐정소설이나 대중문예니 또 소위 게급문제니하는것들은 문예축에도 못끼우는것이야……다 날탕패거나마 『가지리쓰꾸』하지』 그렉이들이 할수업스니까 그나 문단에서 낙오된 찌스

허철은 이약이하면서 홍분이 되엇든지 창백한 얼골에 조곰혈기가 돈다。

『글세…… 나는 예술이라는 그런 떨리케ー트한 손재신에는 문외한이니까 몰느겟네만 여째스스나 나는 탐정소설이 제일 재미가잇데』

허철은 영호의 말하는 얼골은 보지아니하고 힘업시싱그레ー니웃는다。 그러다가얼골을 도르켜웃는다

『그래 지금도 역시 탐정도락은 하겟다?』

『그러치』

『실상은 그래서 내가 차저온건데……자네 혼자만 알고 좀 비밀히 활동해줄일이잇네……』

『해보지……요집 좀 밥부기는하지만……무언가? 자네 애인의 실종사건이나 아닌가?』

영호는 농삼어 이러케 물어보앗다。(애인이 잇는지도모르면서)

『애인?……애인도 업네만그런 분홍빗사건도 아니라네……』

여기서 허철을 어떠케 말을끄낼가하고 잠간 주저를하다가 포켓속에서 편지한장을 말업시 끄내어 보라는듯으로 영호에게 준다。

편지를 바터들고 봉투글씨를유심이보든 영호의 얼골에는 놀나운빗치 일연히 떠올는다。

八月三十一日밤부터 (但九月二日日曜日은晝夜二回興行) 普通料金
當三十日封切 噫!岡田時彥君 望の東西二大巨篇同時大公開!!待
故岡田時彥君優秀映畵カット集 全貳卷 新興キネマ大秦撮影所編輯
大衆 階下席料金廿錢均一
フォックス超弩級日本版 帕米チャンドウ 全九卷
マルセル・ヴァーネル ウイリアム・C・メンヂス 監督
忍術 ユデマンドロウ氏 主演 アイリン・ウユアー ベラ・ルゴシ ヘンリー・トソール 助演
大人か見ても小供が見てもホントに面白いキット皆様の御滿足出來る忍術映畵です
新興キネマ超弩級時代劇 原作山上伊太郎 監督松田定次
天保水滸傳 鬪ふ勢力 全拾二卷
歌形龍之介 森靜子 月川八重子 河津淸三郎 松本泰輔 主演
助演 次週三日封切 フォックス超特作
新興キネマ現代劇明朗篇 パパの靑春
新興キネマナンセンス 大軌に乘つて彌次喜多
永樂町一 電本三三 中央館

劇團 新舞臺 中央公演 當堂한第三週─超特別週間
白煙作 母性高潮大悲劇 朝鮮의어머니 原名(어머니의마음) 全四幕
白煙李雲芳氏力作으로母性悲劇으로서의完璧的代表篇、朝鮮社會老幼男女의白熱的絕讚이가장놉흔淨淨한逸品
幕間 獨唱、스켓취─金九心 金銀波、康海明、金贊斗 朴英純、康福淑
秋期映畵戰線!劈頭의第一彈 FOX社超特作篇 第一週人獸大鬪爭篇 魔獸다이가 全十卷
FOX社大作 母性高潮篇 戰爭과母性 全九篇
特別豫告 期待 朝鮮名篇 靑春의十字路、애기나이저버렷다、지팡、生活의쫄드、되가ー스、豪華王國、똥키호ー테 設計
仁寺洞 電光三六一 朝鮮劇場

九月一日낫부터三日間 三大特撰大名畵特別公開
每日二回 낫一時 밤八時 始映
大衆料金 階上十五錢 階下十錢均一
파라마운트社特作品 喜活劇 處女十八才自由時代 全七卷
FBO社超特作品 喜劇 放埒新療法 全八卷 은제보든지痛快하게써써허喜劇 아이러릿거總主演 이참우수운名畵를 보시라
松竹키네마社超特作品 現代名篇 雙眸 全八卷 田中絹代、岡讓二 主演 참아거짓말노痛快하기쯧업는메로듸의靑春行進曲을보시라
次週公開 名畵[illegible]
鍾路五丁目 電話光化一七五五 第一劇場

九月二日낫부터公開 料金 一階上十五錢 階下十錢均一
◇米國데엇아스탈社超特作映畵 西部活劇 冒險活劇 카바리아 全七卷 監督아벤뤼랏트氏 主演리챠드타맛치氏
◇大都映畵社特作映畵 現代探偵 眞夏의夜夢 全七卷 喜活劇監督根岸東一郞 主演 데부의大岡怪童
◇콜럼비아社超特作映畵 西部探偵活劇 軍法會議 全七卷 監督조지쎄사ー잇氏 主演 짝크홀드氏
次週豫告 낫잡잘수업서 無敵다ー산、巴里丑滿時、友愛大陸、거리의등불、斷崖의砲火、아메리카祭、肉彈의王者
鍾路桃花洞 電話一三三三 桃花劇場

朝鮮日報京城販賣所 電話光化門二四九

年賦定期貸付 普通銀行業務
日本銀行代理店 日本勸業銀行代理店 朝鮮貯蓄銀行代理店
京城府南大門通二丁目百四十番地
株式會社 朝鮮殖產銀行
頭取 有賀光豊
資本金參千萬圓
全鮮各地에支店派出所六十個所及內地大阪에支店잇合

江陵海陸運送 取扱業者組合
朝鮮料理 蓬萊館 電話十七番
朝鮮料理 永樂館 電話一一五番
矢田菊二
江陵紹介版發行贊同者紹介